大同報

本報創刊西歷一九三一年

發行人 王希哲
編輯人 劉錫庚
印刷人 賀澤民
社址 新京東六馬路
日本(電話) 編輯部四七二四 營業部二〇九六 印刷工場四七二五
報費 一份國幣五分 一個月國幣壹元 郵費在外
廣告價 一行(五號字十三字)一日壹元 特別地位加倍 長期另議

研究滿洲北鮮運輸 開臨時運輸會
決定委員及幹事 並會議之各要項

(大連二十六日發國通)滿鐵會社議決於臨同北鮮鐵道委任經營、統括社線、國線、北鮮、決定審議全滿之運費配車等運輸政策之根本方針組織臨時運輸委員會、業誌本報、而其後、對於該委員會之委員幹事等、正設衡中在本日之幹部會、爲最後之決定、其發表如左、

△委員長、理事、村上義一

△常任委員、鐵路總局長、宇佐美寬爾、同、鐵道部長羽田公司、同、滿鐵囑託、齋藤固、

△臨時委員、計畫部長根橋楨二、經理部長市川健吉、建設局長佐藤應次郎、經濟調查會副委員長石川鐵雄、總務部長石本憲治、

△常任幹事 鐵道部附古川達四郎、鐵道部營業課長山口十助、鐵道總局次長伊澤道雄、

△幹事文書課長中野思夫、鐵道部營業課貨物係主任小林五郎、輸送課配車係主任遠藤貞次郎、建設局車務係榊原正一、鐵路總局貨物科長伊藤太郎、同貨物科貨率使係主任中西幹愛、經理部主計課豫算係木村常次郎、鐵道部聯運係主任森永不二夫、建設局工事課長奧田周、鐵路總局梶谷好太郎、

再已決定之該運輸委員會委員長村上理事、所談如左、滿鐵在社線經營之外、有國線之委任經營、近來更受到北鮮線之委任經營也、設總裁之直屬機關、委託經營滿洲國國有鐵道之建設而設建設局、並設置四個之總裁直屬機關、爲滿日之經濟產業發達、與國防治安之維持起兒、努力於適當之經營、故滿鐵擬盡力最善方法以副所期待也、然在四機關、講求一貫輸送運費之合理化、貨車分配、及其他輸送上之能率的合理的方法、爲第一義的必要也故就上記之事項、在總裁之下、設立究研機關、以應其要望焉、運費問題之理想、即社線、國線、北鮮線、均制定同一之運費率、且在滿洲之地勢上、向遠距離之海港、對於特產品、以及一般物資、應用遠距離遞減法者誠爲最要也、然鑑於現在之實狀、實爲至難之事、故以此理想爲基調、不僅有謀統制之必要、而就在北滿之輸入物資、從前浦鹽爲別個、在南滿有大連、營口、安東更有朝鮮縱貫線路、近來以羅津、清津、雄基爲門戶、而能輸送之故、關於此點、謀其調節、亦爲急務也、從前對南滿三港之海港特定運費之制定以交易之圓滑爲基調、而加以慎重之考慮、而近來、在北鮮更有三港、故此時必需慎重研究者、當然之事也、再此外對於車輛之增備計畫、修繕工場之配置計畫、配車之根本方針等以及列車之直達運輸等、亦必須幾多之總括的研究也、所以對於此等之各種問題、應計其緩急、而完成其順序研究、一俟社議之決定、即移之於實行、以達成交通機關之最大使命也、第一次委員會、何時舉行乎尚未決定而常任幹事會規定問題之大項後當可開委員會也云云、

河南各縣
封建勢力仍瀰漫 區長操持生殺權
劉峙巡視歸來談話

(開封電)劉峙此次巡視第八區所屬各縣、及對新二十師騎兵十三旅等部隊訓話、現已竣事、由西平登車返施抵鄭、稍停、原車東開、抵汴、對記者談、此次出巡天氣酷熱異常、隨員中署生病本人戎馬半生、體質強健、尚不覺苦、所視各縣、上蔡西平民情較良善、地方秩序亦佳、汝南正陽等縣、人民好鬬、封建勢力瀰漫、區長竟操生殺予奪之權、各縣壯丁隊均已編好、正着手訓練辦理保甲、因保甲長多欠智識、無甚成績、隨縣河水漲五公尺五寸、打破二十餘年來最高紀錄、沁河水位亦狂漲、汜縣第六七八等堡堤沽漫水約十里、長堤外數十方里、盡成澤國、河務局正盡力搶堵、迄今尚猶未妥、距汴卅里之黑崗口、水勢亦險惡、情勢甚緊張、

駐平日公使館武官 鈴木中將
爲告辭而來京

參加熱河作戰、樹立赫赫殊勳之鈴木美通中將、此次爲田代少將之後任、而就任北京公使館之武官矣、爲向新京各方面告別起見、廿七日早八時蒞京、在站臺有小磯參謀長、岡村副長、田代憲兵隊司令官等之歡迎云、

馬衡招待滬記者團 報告檢視古物【上】
在滬陳列罷論矣

(上海通訊)故宮博物院駐滬辦事處爲報告該院歷來管理組織情形、及此次南遷經過檢查經過等事起見、特於午後三時假西藏路一品香大廳招待本埠新聞界、當到各報社記者三十餘人、由該院院長馬衡親自招待、並報告各情如下、

博物院之簡史 代理院長馬衡起立報告云、本人今天得與諸位相見甚覺榮幸、藉此機會、並可 [illegible]

俾各界可以稍明故宮內部大概、第一故宮博物院以往之簡史、民國十三年十一月五日溥儀退出故宮後、成立辦理清室善後委員會、十四年雙十節、始成立本院、當時最大的任務、是點查散存各宮殿內之古物、點查工作、除委員會人員外、由北京政府各部院司法軍警各界、派員若干人、按日到會分組點查此種工作異常繁瑣、時間經過二三年之久、方大致告竣 [illegible]

報告公布於世、不幸中間幾經政變、本院無日不在風雨飄搖中、賴社會上愛護本院者多、幸能維持、至十七年國府統一南北、將本院組織法正式公布、本院之組織、分古物文獻圖書三館、秘書總務二處、院有院長、館有館長副館長外、有處長、惟其組織法有與其他機關不同者則爲理事會、院長副院長須經理事會推舉、而由國府任命之、此本院成立之經過 [illegible]

古物南遷經過 第二古物之南遷、本年春間、日軍進佔榆關、熱河不守、華北危如累卵、本院古物爲數千年文化結晶、全國人士均主暫時南移、以保安全、遂於二月間、將已裝箱之物品由平運滬先後五次共計一萬餘箱、同時尚有附帶運來屬於內政部之古物陳列所、屬於北平市政府之頤和園等處之古物現均存於天主堂街四川路兩庫房之中、

開箱檢視原因 第三關於此開箱事、自古物運滬以來、忽忽半年有餘、上海氣候、不比北方乾燥、行政院汪院長及本院各理事、對於此事、均非常注意、所以上次理事開會時、議定特組故宮臨時監察委員 [illegible]

由行政院、軍事委員會、中央研究院、上海參事會、上海地方法院各派一人本院派二人組織之、成立之後、於上月二十六日起開始、詳情另請該會事務委員莊尚嚴君報告、本人略述其經過如此、

歷來經費狀況 此外本人所欲報告者、則爲本院經費、查本院辦公費及薪俸等項之底薄、恐怕在全國重要機關中、是數一數二的、民在十四五年時、經費月只二三千元、所以辦事人一大半是盡義務的自十八年易院長就任後、始有正式豫算、每月爲二萬二千元、但財政部也並不按照豫算支付、每月多則五千、少則二千、有一時期、竟一文不給、[illegible]

積欠、已有五六十萬之多、爲而本院則陷於艱難困苦之境本人從前在院中、只擔任學術上工作、不問行政方面之事、近來稍知院中財政狀況每月辦公費、職員生活維持費、及古物在滬庫房租金、總須四萬元上下、而財政部月只撥院中預算的五成、爲一萬零五百元、然在此情形之下、本院出版物及拓本等尚有數百種之多、頗爲社會上所歡迎、皆歷年慘澹經營之成績也、自本年起、每月收入更形縮減、開自七月份起、財政部僅發六千餘元、以之付給庫房租金、尚嫌不敷、更何論其他、現在已編新製預算、呈請中央政治會議爲特殊之救濟、結果如何尚無把握、希望各界人士、[illegible]

中國數千年之文化結晶、不致流離失所、則本院幸甚、

檢視結果情形 馬氏報告後、繼由此次故宮臨時委員莊尚嚴報告檢視情形云、本會組織經過、己經爲院長報告、玆將本會工作情形報告如下、(甲)第一次檢視情形、(一)日期七月二十六日至二十八日、(二)地點天主堂街及四川路兩處庫房、(三)檢視種類、一、古物館保管之書畫箱計三十九箱、二、圖書館保管之善本殿本四庫志書等箱計五十八箱、三、文獻館保管之擋冊奏摺史書紅本實錄聖訓起居註玉牒輿圖等箱計一百一十四箱、四、秘書處保管之皮貨綢緞雜項等箱計三十九箱、五、檢視箱數、共二百五十箱、(四)檢視情形本會任務

劉珍年舊部下 在膠東大擾亂
擬佔即墨未成功

(青島通訊)膠東各縣日前發現大股土匪、並刦去膠沙汽車兩輛、擊斃膠縣聯莊會會員七名、毗防膠縣之陳軍八十六旅、得報後、急派步兵一營、攜帶迫擊砲數門、由張團長率領趕往痛剿、該股匪本想頑抗、嗣因官軍勢大、知不能敵、即於當夜向即墨境內逃竄、迨入即墨境後當地之小股匪徒、紛紛加入故匪勢益熾、並聞匪首係原先在劉珍年部下旅長王玉田所率匪徒、亦多係劉部逃兵故武力充足、戰鬬力頗強、曾計劃襲取即墨縣城、以爲根據地、預派便衣隊數十名潛入城中以備臨時內應、幸被當地公安局偵悉、急派隊嚴密搜查、先後捕獲匪徒三十餘名、計未得售、該匪等又進至距即墨縣城二十里之侯哥莊、將該村包圍、刦掠一空、臨行時並將該村內私立小學校之學生三十餘人、悉數架去、該縣民團第一中隊長韓興元聞訊遂率該團兩隊出發追剿、同時駐防城陽之海軍陸戰隊亦急遽出動堵截、八十六旅駐防金口之常營長士彥聞報、亦星夜率部馳援、進抵該地、與該匪實行接觸、激戰數小時、擊斃匪徒十餘名、生擒二十餘名奪回肉票十餘名、民團方面亦有傷亡、匪見勢不支、退據靈山、常營即協同各民團除施行圍攻、唯以山勢險峻未敢深入、迨至當夜人靜匪更向東北逃去、八十六旅駐平度之、馬福德營、亦趕至古峴助剿、刻駐防膠縣之八十六旅旅長陳德豐爲一網打盡計、已電飭常馬兩營嚴密截剿、勿使漏網、並電萊陽縣楊縣長派民團行堵截云、又該匪另一股約一百餘人、日前竄至即墨第三區孫灘窪意圖刦擄、當由各地武裝鄉民糾合即墨第五第七第八各區聯莊會兜勦、將該匪等包圍、激戰終夜、槍聲如爆竹一般、達旦未絕、雙方均有傷亡、聞該批股匪槍枝充足勢頗兇頑、經民團進剿後、雖未受大損失、但恐大軍繼至、不能抵禦、已向東逃竄並沿途嚴密警戒、以防官軍剿襲、

中國西南政客 高唱召開五全會
將不免與國府衝突

(廣州訊)年來西南各黨要、在粵中主政偏促於兩機關中一無進展、頗存缺望、故過有機會、輒圖擴組、惟因內部阻力殊多、雖有大好機緣亦徒聽其過去、以致兩載以還、迄未能如願以償、然其所以忍辱負重、終不肯恝然舍去者、則以五全大會之最後機緣、尚有可圖也、月前蕭佛成、鄒魯、鄧澤如等、曾秉承胡漢民之意、起草在粵召集五代大會之計畫及預算、至上月二十九日、草擬完竣、其內容、關於計畫方面、注重聯絡海內外各地黨部、以爲將來爭出席代表人數、對一般失意黨人、則盡數收羅、至經費方面、海外組預算、因招待海外代表耗費獨多、故總需十一萬餘元組織宣傳兩組、則名需六七萬元、共計由籌備開會至閉會之日止、約需三十五萬元至於反對中央召集之藉口、則除蕭佛成之『藍衣社包辦』路線之外、更有鄒魯路線、即認中央爲『縱容賣國』喪失地位一與中央不配召集是也其實若照蕭佛成之說法、無異根本推翻國民黨之組織原則、至所謂中央賣國、亦不能成爲理由、蓋中央若眞己賣國、則西南早應根據事實組織革命政府取而代之、何以遷延因循、至半年以後之五全大會始行反對、中央若無賣國事實、而打起此種旗幟、反損失西南信用、引起國人輕視、雖得同情、故此種幼雅主張、已不爲人衆所採、而且內幕之困難、尚屬不少、蓋目前局面、已非兩年前可比、第一、西南無黨政中樞的基礎、各省隔膜已久、產生代表匪易、第二、兩年事中央政治己有長足進展、團結禦侮口號、已爲大多數民衆所同情、第三、西南立異主張、兩年來之成績爲國人所厭棄、故大部西南黨員、多己了解此種困難地位、頗呈徬徨之象矣、惟據深悉內幕之某君言、中央召開五全大會、西南代表將來之有把握者、祇粵桂兩省、其數至微、決難在五全大會中與中央爭勝、彼等雖存心與中央對立、做不能不另覓途徑曾於上月抄在執行部常會中、決定兩個步驟、第一爲散放反對五全大會空氣、威脅中央、使能作有條件的妥協、第二爲進行自動召集五全大會、以恢復四全大會的對抗組織、現第一步計劃進行已無把握、將來勢必出於自行召集之一途、果使醞釀成熟則西南無論如何、總可發號施令、惟所欲爲矣中央在委曲求全之下、或亦苦於應付、而粵民又將以一省而供西南碩大無朋之政府的負擔、所謂合力剷共垂成之局足述害、聞昨執行部開常務會議時、對此事曾用談話式會商、擬去電懇求桂閩黔各省中委及軍政領袖意見如表同情、即於本月內召集粵桂閩黔四省中委及軍政領袖、在貴州開一重要會議以決定一切辦法云、

一枝又一枝 越吸越有味

雙鶴牌 香烟

打倒眼不見爲淨之觀念

眼不見爲淨之觀念乃危險之觀念也而在此病菌活動腸疾流行之暑季爲尤甚焉君如希望平安過夏務要不時預服清導丸俾內臟活潑大解時行則偶爾飲食不甚衛生之物亦得迅速排除不留爲害此丸係最新醫藥科學之產品在潤腸藥物場中可算鷄立鷄羣不同凡品效大性和絕無絞痛成癮諸弊舉凡頭痛肝火口苦口臭膽汁不調以及一切腸胃失序之

毛病均著治之閒嘗吞服一二且可防痢疾泄瀉減痔痛苦使君常在安康喜樂中也各藥房均有出售或向上海江西路四五一號韋廉士醫生藥局購備每瓶七角六瓶三元五角郵費免收

如果身體不佳

韋廉士醫生紅色補丸

速生新稠血液 恢復體力精神

善治血虧以及由虧而起之各症如腦病不眠頭痛食滯肌瘦腰疼瘋濕骨痛面色蒼白婦科疾病瘧疾與其他消耗病之後江西南潯鐵路涂家埠工務段職員敖君喜雲來書云『內子前患月經不調氣血虛薄頭暈目眩腰疼肌瘦胃呆神倦夜眠不安遍藥無効甚爲憂惶幸承博愛醫院鄧世珍先生介紹韋廉士醫生紅色補丸吞服數瓶諸症悉愈經準體強不久即獲受孕爰書此以謝聖藥也』韋廉士醫生紅色補丸補血健腦天下馳名各藥房均有出售或直向上海江西路四五一號韋廉士醫生藥局購備每瓶大洋一元五角六瓶大洋八元中國境內郵力不取

無論是你自身或是眷屬總要瞻大心恆切勿心灰意懶因爲失望與失健康其結果同爲悲慘縱然各藥無一効難抱樂觀但處此同樣情形而試韋廉士醫生紅色補丸健康即復者不可勝數雖精神極弱體力極微似難支持以應付尋常事務亦應求援於此屢試屢驗補血健腦聖藥

北鐵讓渡的私會商

第四次會商內容 其態度依然强硬

【東京廿七日發國通】蘇聯大使對廿三日北鐵交涉第四次中間會商、廿六日下午發表如左之聲明書、

八月廿三日、第四次中間會商、（金盧布對圓之換算問題、審議之中、）蘇聯代表加茲勞夫斯基氏、謂蘇聯雖已聲明確認、（又同意金盧布之圓換算問題之審議、）乃爲蘇聯與滿洲國協議之背影、（而加玆勞夫斯基氏、又以蘇聯無非對滿洲國代表所提之五千萬圓買收價値之另一發言）、又聲明難於對蘇聯提案中關於審議換算問題之回答認可、（又謂大橋次長拒絕金盧布換算率事務的審議、試使會議決裂）其責在滿洲國方面、加玆勞夫斯基、於八月廿二日非公式會商、協定組織關於北鐵讓渡諸般實際問題審議委員會、該委員會應即開始審議價格問題等情之論調頗强硬云、

定後、俟宋哲元由津返平、再一度與何委員長磋商然後宋氏即赴察返任、分別處理以期迅速解決察事善後各七問題、宋哲元於十日午由津返平、預定在平再留任一日、然後赴察視事、至於外傳察事或有新的醞釀此事確孫吉鴻昌方振武等、欲於馮離

業已中止、察事善後原則商定後、並電中央及蔣委員長、報告昨午蔣已有復電、午後四時蔣伯誠委員邀秦德純磋商、聞蔣對所擬方案亦頗贊同、一俟商定後、宋即返察着手進行、軍分會方面、派相當人員、協助處理

在歐美活動完畢之宋子文歸國 中國此後對日政策頗堪注目

若國民政府仍執從前抗日政策 日本則斷然取適當之應付方策

【東京二十八日發國通】在國際經濟會議、爲中國代表而出席之宋子文、在歸國之途次、於英、美、德、法、意、比、各國均事逗遛、對於對華借欵、及武器供給契約之成立、頗收到相當之効果、定於二十九日搭達拉輪船捷佛亞森號由上海歸國、而自歐美各國帶回許多之土產、歸來之結果、國民政府之對日策、將受到如何影響乎、日本外務省當局頗爲重視也、

一、向歐美各國、歷訴窮狀、請求政治經濟之援助、其歸途雖在日本停船、而未登岸者、擬用歐美之力、以牽制日本也、

一、在聯盟之日華紛爭、因日本之脫退已解決矣、故此際請求聯盟之援助、徒刺戟日本、且促進中國之國際管理、壓制國內之反對意見、聘請來西曼氏作成聯盟干涉中國政府之原素也、

由以上諸情觀之、歸國後之宋子文氏之行動、有監視之必要、然無即時騷起之必要也、萬一因宋子文之歸國、國民政府如仍執從前之抗日侮日政策時、日本則斷然取適當之方策、亦未爲晚也、

選、徵宋氏同意後發表、以上四項之外、復討論軍費等問題、蓋此後軍隊之編遣、以及馮在張時勢借之欵如、何償還、需欵甚巨、均極重

馮玉祥離張垣後 察省善後辦法

決定四項步驟處置 方振武不願就軍事委員

【北平電】察哈爾問題、自馮玉祥離張垣後、和平目的雖已達到、然善後問題、仍關重要、前十五日下午三時餘、何應欽宋哲元蔣伯誠、熊斌秦德純等、對於察事之善後事宜、詳加討論、迄至下午五時餘、始行決定四項辦法、即（一）關於軍政方面之善後、（二）統帶各軍長官之善後、（三）省政方面之善後、（四）黨務方面之善後、並決定將此四項辦法、提交昨日軍分會例會中、經衆詳細討論公決以便遵行旋宋哲元因返津省母、一切事務交由秦德純全權處理因此昨軍分會仍由秦代宋出席與議、昨日軍分會例會、關於察事討論、極爲詳盡、大體已決定、關於軍政之善後、馮離張後、所部約四萬餘衆、除張人傑、檀自新劉震東李守忠等四部、已受分會委任外餘僅剩兩萬餘衆、此中再除去地方民團仍歸還地方外、所餘無多、除去土匪改編無紀律等部、必須裁汰外、其餘斟酌其槍枝人數等、分別施以改編、劃爲正式軍隊、至於統帶各軍之長官之安插亦有決定、方振武仍促其本人速來平、就軍委分會委員職、蓋因方前日前會有復電致何應欽、對於邀其來平就軍委會委員一事、表示感謝之意、雖無具體表示是否來平、但方本人態度、確較前和平、故決定對方仍促其來平就職、吉鴻昌其態度雖尚强硬、但決勸其本人離開軍隊、由軍分會予以相當名義此外如孫良誠阮玄武等、態度均極良好、更無問題、省政方面善後辦法、決定各原任廳長不欲回任時、則由宋主席保薦新廳長、由中央任命、其察省委員則由中央指

第五次太平洋會議 注意經濟問題

及平和機關設立案 日本代表非常活動

【梆府二十六日發國通】自八月十四日、在梆府開會之第五回太平洋會議、以太平洋之經濟上之軋轢爲中心議題而審議之、已逾兩星期於二十六日午後七時舉行閉會式會議之討論、始終以經濟問題爲主、就中對於人口、並經濟資源等之根本問題、在各國代表間、毫無隔閡交換意見、然其中對於日本經濟之工業化與其將來、各國均呈至大之關心、舉行經濟的討論之事、爲此次之會議最顯著之特徵也、關於人口之將來之研究、爲有力之資料、頗受歡迎、對於解決日本之人口與經濟的發展之不均衡、以及確保太平洋將來之平和等、已見到意見之一致、又高木楨用兩教授所提議之包含美國俄國設立太平洋平和機關案、亦爲貴重之提案、頗惹起注目也、關於經濟的不買同盟、究之、滿洲問題、未曾提出於表面、不過對於經濟問題有所論耳、就中僅日華代表、前後三日情、日本代表亦充分容認之、日本能達成相當所期之目的者頗表示滿足之意也、云、

北鐵理監事聯合會 月底開七次會議

六次會議仍無結果

【哈爾濱電】北鐵二十五日之第六次理監事會議、自午前十一時開會、仍然討論正副管理局長權限問題、滿洲國側、主張正副局長同權、蘇聯側主張管理局之權限被理事會所限定、故除理事會之命令以外、不能出其他何等之行動、於是俄人遂對滿方加以上述不必要之反駁、蘇聯側提示具體的條約、增加副管理局長之權結果未見有何等之解決點、至午後四時閉會、故問題如求在理事會妥協、預想完全不可能、但第七次會議、定於三十日即下星期三開會云、

英國擬率先承認滿洲國

受法華刺激故有此舉 圖獲得對滿投資優先權

據英國某有力財閥所云、英國最近鑒於法國實業團體、向滿洲國方面續行投資、及美國實業家、在北滿方面投資之結果、深受極大之刺激現年觀察世界情形、及滿洲國現狀、斷定各國必能承認滿洲國、是以企圖獲得對滿投資之優先權、擬率先承認滿洲國、是項論調、現正甚囂塵上云、

九年度豫算難關

兵器整備與補充計劃費 確立財政計劃近年恐無望

【東京廿七日發國通】明年度豫算編成準備、在大藏省主計局、關於各省所規要求、連日召集各省會計課關係官等、詳細說明要求內容之要旨、而在九月間、當實行嚴格之査定、對於超過十三億之新規要求、將削減至如何程度乎？頗與以重大之關心要求之主要內容爲陸海軍事費、滿洲事件費、而其中之陸軍之兵器整備費與海軍之第二次補充計畫費等、因問題之重大性、與豫算額之龐大之點、當爲明年度豫算編成上之最大難關也、但鑑於世界之情勢、軍事費之增大有最早必然勢之觀測、財政計畫之確立、限於就玆一兩年觀之有無希望之觀測也、

【東京廿七日發國通】大藏省對於明年度之時局匡救費、加大削減、殆有半減之意向、內務省對於時局匡救土木費之一億九百餘萬圓之豫算截止、以失業者之激增、及增大農村疲弊之理由、對於明年度之豫算削減、聲明絕對的反對之意見、對大藏當局亦極力說明此趣旨、而努力通過原案也、

排日移民法之修正運動 乃美國一部分宣傳

【東京二十七日國通電】最近於美國加利神尼亞州、盛行運動修正一九二四年之制度、排日移民法、對此次期議會、若向東洋諸國、提出庫歐達法適用、即爲具體化、現日外務省官邊、關於此、有如左之見解、

日本從前反對排日移民法者、決非爲八國數目之問題、乃係起因於不顧日美紳士協定、關該協定即於使遠東優秀之大和民族移民八國、而美國竟以法律的規定、視爲劣等民族、阻止入國、此誠爲非合法的法律、所以廢棄斯種非合法的法律者、乃係當然美國側自身應爲之、並非日本國所應要請之者也、況國民於美國一部之宣傳家、從事活躍、如是則日美親善一時尚難期也、

川亂結束 劉文輝下野

【漢口二十六日發國通】川省主席劉文輝、不堪劉湘等之聯軍攻擊、暫委所部於部下統帶、已則避居遂境、關此已由劉文輝發出聲明、於是動亂多年之川亂、於是始見到一步段落、

臺灣自治制制定 將計劃妥當

內容較朝鮮進步

【東京廿七日發國通】懸案多年之臺灣自治制、拓務省已行必要調査、年內可見根本方針、決定具體案、但總督府未正式呈請施行時期、施行範圍、選舉權資格、議員定數等、尚屬不明、大體較朝鮮舊例、更有一層之進步云、

滿洲電信電話公司 創立股東總會【下】

卅一日在京舉行

△總務部長理事、井上乙彥△營業部長理事前田直藏、△經理部長理事、西田猪之助、△技術部長技監、中西末廣、似已決定以上諸氏之模樣、在該公司設立同時、自關東廳遞信局入該公司之人員約二千二百人、副事務官五名技師四名、書記百三十二名書記補百七十八名、技手六十五名、傭員一千百二十二名、其殘部爲備在遞信局之電報電話業務、定於九月一日午前零時、移交於新設公司、故遞信局定於八月三十一日在遞信局後院、以加藤航空官爲司會者、招集管內居住於大連者全部、舉行公司讓渡者之盛大告別典禮云

在巴特蘭 設中國領事館

查收小麥事宜

【東京二十七日國通】電據在巴特蘭中村領事發電、國民政府、在二十二日之行政委員會決定於巴特蘭、新設領事館、定行開始查收綿麥借欵中小麥之事宜、

洪維國氏 簡任一等

新任財政部次長洪維國、已明令發表、敍簡任一等、（曾誌前日本報、按洪氏本年四十一歲、奉天省義縣人、卒業於吳淞中國大學法律專科歷任陸軍法務官、東三省巡閱使署軍法處長、熱河都統署實業廳長、陸軍軍法總監實業部礦政司長、東北保安總司令顧問山海關監督、長蘆鹽運使等要職云、

蘇聯西班牙復交 蘇聯派駐西大使

【莫斯科日英亞社電】蘇聯與西班牙因已建立外交關係、蘇聯政府任命魯那卡爾斯基爲駐西班牙全權代表云、

向大連日商會 商聯會提議

重要案七件

本年十月三、四兩日、在哈爾濱開催之滿洲商議聯合會議案、大致如左、

一、設立滿洲商工會議所之件、

聯合會之件、

一、關於促進施行滿洲商工會議所令之件、

一、滿洲國輸出入關稅率之全部的改正低減之件、

一、對於滿洲國之輸入品之內關稅、因缺乏法規與實際徵稅上統一、故關此呈請日本當局對滿洲國當局交涉之件、

一、關於滿鐵助成金增額之件、

費之有無之件、

羅斯福今秋會見英蘭銀行總裁

協議國際金融問題 或締結協定英美通貨

【華盛頓廿七日發國通】羅大總統、定於今秋與英蘭銀行總裁諾曼氏會見、關於國際金融上重要問題、尤其弗（金元）及鎊安定問題、行以無隔閡的意見交換、當此最近弗與鎊之濫兌、漸次激落之際、有此國際政治經濟界之兩巨頭會見、實堪注目以視、且在此次會見時、或行其某種之英美通貨協定締結之準備交涉、亦未可知、此說更足惹人聽聞、

政友轉換方向 國同將自然的崩潰外無他途

民政黨對國同批評

【東京二十七日發國通】齋藤首相、以舉國一致、喚起國論之實之目的、而訪問政民兩黨首、最初以反對齋藤內閣、排擊已成政黨爲標榜之國同、近突然一變其態度、此之民政黨觀測如下、國同在如何之苦境乎、如斯宣言之齋藤內閣、現在更無向與其不同立場之國同、要求國策之協定、國同對此、無論持以何等之期待時、當必歸於失敗焉國同以現在之政局、宣傳安達總裁、豫言之的中誠不外、自己陶醉之議論也要之首相與兩黨首會見之結果、自前議會以來、纔繼不安之政局因政友會之轉換方向、則自然安定、同時國同之立場、益陷於苦境、除自然崩潰之道以外無他可進行之途也云云、

日本新公債額 達二十億

財相計劃中 將來理財策

【東京二十八日發國通】日政府最近發行新公債約兩億五千萬圓、而本年度豫算上豫定發行之新規公債、合併一般特別兩會計、已超過十億圓、更在目下編製中之明年度豫算、亦合併之新公債已達二十億圓、故大藏省今後以如何之公債政策而處理之乎、財界各方面、頗爲重大視、而高橋財相之意向、大致如左、將以穩健第一主義臨之也、

一、赤字公債之發行額、努力使之減少、將來之確立財政計畫上、不以生產的普及財源支付之、而以新設公債法、依生產事業支付之、

一、陸海軍之臨時的軍備充實費、比較以普通財乃至赤字公債不如以軍事公債之新公債支付之爲妥當也、

一、新公債之發行方法、日銀繼續承辦之、政府與日銀協力、而努力貫徹公債政策名爲最必要也、

一、新公債之利率低下、以漸進主義進行復歸舊利率在原則上絕對的廻避之、

一、新公債之償還年限、以二十年至三十年爲理想也、

一、新公債之發行價格、比較額面發行、不如額面以內發行爲妥當也、

領到善後費十萬 宋哲元返張垣

熊斌同往協辦善後

【北平電】察主席宋哲元、因察省軍政善後方針業已在平商定、於廿日晨七時四十分、乘專車返張、同行者有軍分會總參議熊斌、第四十軍軍長龐煥勳及秦德純等三人、並帶有特務隊一連、隨車護衛、計程專車廿日下午三時許即抵張垣、龐煥勳至宣化時即行下車、關於察省各軍給養費、已由軍分會撥下十萬元、即交宋哲元、帶往發放、其餘五萬元、俟二三日後由蔣伯誠氏帶往、熊斌本定日內即行返京、因宋哲元懇切邀請、特與宋同往、依照在平所定善後方針、協助宋氏處理一切、俟蔣伯誠及軍分會高級參謀侯豫赴張時、即行回平返京云、

政友會國策協定案 即由各方審議

預料可順利進行一切

【東京二十八日發國通】政友會之國策協定、最後的具體案、已交到鈴木總裁之手、總裁即以此、示於長老、以俟得其承認、即於二十八日中、得齋藤首相之應諾、於明日二十九日或三十日、與首相會見席上、即提示該案而要求政府實行云、惟其處理如何、則亦似政府之誠意如何以爲定、故政友會極注視政府之態度、一方齋藤首相、當其與若槻總裁會見時已曾以政友所提示之國策、作爲參考案、加以審議、可採取者採取、而以之爲政府案、以求兩黨之協議云云、而遂知若槻總裁、要之其審議實際的方法、歷行考慮之具體的方法則、爲

一、以兩黨總裁爲無任所大臣、使之入閣、而於閣內協力國策樹立、

二、設國策審議會、網羅兩黨總裁、及各方面之人材以期國策之樹立、

三、齋藤首相、鈴木、若槻兩黨總裁協議後、以協力國策之樹立、

四、以政府提出之國策案爲中心、由政府、政友双方選出代表委員、按各部門而逐項協議實現之、

風傳爲以上四項、關此政友方面、認爲以上第三項之三者會談案、爲當然之事理至於第四項之由政府政友選出代表委員協議案、若政府表示誠意、亦欣然應之、惟其他兩項、則無意接近、似無可能性云、

奧國法西斯黨 密謀奪取政權

【維也納英亞社電】最近搜查維也納奧國家社會黨員時、曾發獲奧法西斯黨之秘密指令、該指令詳述如何攫取政權、如何建立希特爾統治於奧國、該指令之大部分、係述攫取之技術云、

對滿洲國日係官吏 菱刈大將施行訓示

菱刈大將、携同小磯、岡村正副參謀長、原田第二課長、上野高級副官等、於二十八日午後一時、在校長職員學生之歡迎中、到達新京高等女學校、即在該校講堂、對滿洲國遠藤總務廳長、筑紫、田邊兩參議以下之日係官吏、與以有力之一場訓示、同一時二十五分、自該校出發、同三十分、而歸還官邸矣、

澳聯邦鞏固海防

達爾文港改爲軍港 嚴格訓練飛行隊員

【倫敦英亞社電】據檀香山消息、澳大利亞聯邦政府於海陸空軍將領會議之後、決定將澳洲北部之達爾文港變爲重要之軍事地方、空軍隊帶同各種技術方面之另件、集中於此處、飛機除須在北澳領海內執行嚴格服務、因不久該地曾發現數隻日本秘密海艦、並將設立海軍根据地、海港則以遠射砲加强海防云、

宋子文 由神戶發赴滬

【神戶二十七日國通電】宋子文、昨日午後六時入港神戶即居於船內、避免與記者團會見、於今朝已赴往上海矣、

各地商況

八月二十八日

金銀

倫敦銀塊	一七片一六分一五
同 遠卯	一八片一六分一
紐約銀塊	三七仙〇分〇
孟買銀塊	五五留比一六分一
上海標金	八三六、〇〇
新京足金每兩	一〇一、〇〇
新京紋銀每兩	一、三六

匯兌

英美匯兌	四弗四四仙三分一
美日匯兌	二七弗五〇仙
中美匯兌	二九弗〇〇仙
上海英匯 賣	一志三片〇五分五
上海英匯 買	一志三片〇五分三
上海美匯 賣	二八弗〇八分〇七
上海美匯 買	二九弗〇八分〇七
上海東匯 賣	一〇四元七〇
上海東匯 買	一〇五元二五〇
日本英匯 賣	[illegible]
日本英匯 買	[illegible]
日本美匯 賣	二七弗四分一
日本美匯 買	二七弗一六分九
營口匯上海	九七元二〇〇
大連匯上海	[illegible]
大連匯煙臺	九五元四〇〇

錢鈔

滿洲中央銀行官行

新京	上海	七一兩
滙	大洋	一百元
國幣	兌現大洋	一元三角五分
同	兌哈大洋	一元三角
同	兌吉大洋	[illegible]

城內現行

國幣每元合官帖	五百吊
現洋每元合官帖	五百吊
奉字每元合官帖	四百吊
哈洋每元合官帖	四百吊
吉洋每元合官帖	三百八十五吊
鈔票每元合金票	一元〇八
哈洋每元合金票	八毛一分五
現洋每元合鈔票	九毛四六
現洋每元合金票	一元〇二
奉字每元合金票	一元〇九
金票每元合官帖	四百九十五吊
鈔票每元合官帖	五百三十三吊

金融市場現行

●鈔票對國幣

	本日午前	昨日午後
開行	九四、一〇	九四、一〇
大價	九四、三五	九四、〇〇
小價	九四、一〇	九三、九〇
下市	九四、三五	九三、九〇
妥數	八萬三千元	六十元

●金票對鈔票

	本日午前	昨日午後
開行	一〇八、六〇	一〇八、三五
大價	一〇八、七〇	一〇八、五〇
小價	一〇七、九三	一〇八、三五
下市	一〇七、〇〇	一〇八、五〇
妥數	四萬一千元	十二萬元

▲奉天▼

●國幣對金票九月十四日卯

	本日午前	昨日午後
開行	九七、八五	[illegible]
大價	九七、九五	[illegible]
小價	九七、八〇	[illegible]
下市	九七、八〇	[illegible]
妥數	五萬三千元	[illegible]
同 現行	一〇一、五〇	

●國幣兌鈔票九月十四日卯

	本日午前	昨日午後
開行	一〇五、六五	[illegible]
大價	一〇五、七〇	[illegible]
小價	一〇五、六〇	[illegible]
下市	一〇五、七〇	[illegible]
妥數	一萬二千元	[illegible]
同 現行	一〇六、〇〇	

▲大連▼

●金票對鈔票九月十二日卯

	本日午前	昨日午前
開行	一〇八、〇〇	[illegible]
大價	一〇八、〇五	[illegible]
小價	一〇七、九〇	[illegible]
下市	一〇八、〇五	[illegible]
妥數	六四萬元	[illegible]
同 現行	一〇八、〇〇	

▲安東▼

鎮平銀對金票 現行	一四一、五〇

商品

▲開原▼

國幣對金票 現行	一〇二、〇〇

▲哈爾濱▼

國幣對金票 現行	一〇二、〇二五

●美國棉花

現行	九、六〇
十月卯	九、六七
十二月卯	九、八八
一月卯	九、九一
三月卯	一〇、一一
五月卯	一〇、三〇
七月卯	一〇、四〇

●印度棉花

卜羅吉印	二〇八留
邊高魯印	一七七留
沃課拉印	一五二留

●大阪三品（綿線）

現行	秋 二二七、〇〇
九月	二二七、〇〇
十月	二一八、〇〇
十一月	二〇四、〇〇
十二月	二〇〇、〇〇
一月	二〇〇、三〇
遠郊	一九九、四〇

●大阪棉花

近卯	五三、四〇
遠卯	五五、一〇

●橫濱生系

現行	[illegible]
本卯	[illegible]
遠卯	[illegible]

●神戶豆餅

十一月卯	八七八、〇〇
十二月卯	[illegible]
一月卯	[illegible]

▲大連▼

●豆餅（一塊鈔票價）

現行	一、三五
九月半	一、三五
十月半	一、三五
十一月半	一、三五
十二月半	一、三五
一月半	[illegible]

●豆油（一箱鈔票價）

現行	一三、三〇
九月半	一三、三〇
十月半	一三、三〇
十一月半	一三、三〇
十二月半	一三、三〇
一月半	[illegible]

米糧

▲新京▼

●城內米糧現行

紅粮	六角四
秫米	八角八
小米	一元六
稗子米	三元二
吉豆	二元六
小豆	二元
元豆	一元
稻米	四
豆油	一角六
豆餅	五角四

▲大連▼

●大豆（百斤鈔票價）

不帶皮	四、四〇
帶皮	[illegible]

●高粱（百斤鈔票價）

八月卯	四、四〇
九月卯	四、五〇
十月卯	四、四六
十一月卯	四、四二
十二月卯	四、四二

▲哈爾濱▼

●大豆（一布特哈洋價）

現行	二、九七
八月卯	二、〇二
九月卯	二、〇八
十月卯	二、一一
十一月卯	二、一一
十二月卯	二、一七

●小麥（同上）

九月卯	六九〇〇
十月同	六九〇〇
十一月同	六五七五
十二月同	[illegible]
十月同	一〇、二〇〇

瀋陽四鄉匪患 近日仍甚猖獗

據二十七日之各鄉報告

（奉天訊）四鄉的匪患、近日仍甚猖獗、玆據昨日情報、彙報告四鄉搶刦等案消息、彙誌如下、

匪首紅勝、在城南三區、四處搶掠、三區各村山、均不得安靜、而該匪首、於二十三日、帶匪羽赴遼界、蒲草滿廟口、欲搶團兵槍械、未意各槍、均由團兵帶走、匪首無奈、遍該村捐錢若干是被被團兵知覺、將廟包圍雙方開火、而匪首子彈缺乏無力抵抗、卒被團兵擊斃、並斃匪五六名、其餘竄逃、聞小蒙古匪首、年十七歲、亦被擊斃、將紅勝首級割下獻交遼陽縣署、油炸懸掛該廟外樹上、以警其罪云、

△又城西北古馬台住戶問成海、赶車進城、售粮食、待將粮食售出、回首行至王家窩堡後、路遇匪人三名、將粮錢全行搜去臨行之時、復將騾馬各一匹、一並卸去、騎乘遠颺云、

△又城北距城八里之二台子村北地方、昨二十六日、有柳條河村民卞長福、由該處路過、突遇棒匪兩名、將其所帶之現洋票二元三毛、盡數搶去、並將其右臂用木棒擊傷、跑向城內、住於北關那灰房店、現在某藥房醫治云、

△又月之二十五日有日警署在城西公太保勤服高巡查一名、由奉垣乘馬向歸於太堡行至城西五厲沙嶺堡附近之大道上、見手持大槍者五六人、該人等旋即爬入路旁溝內、向該巡查射擊、該巡查當與應戰、匪等被擊退去、而該巡查所騎之馬中彈立傷該巡查至沙嶺村後、通知鄉團嚴追、人又云、

△城北大嶺屯、住戶之岐鳳之月乏二十五日、趕車赴河北新城子車站賣粮石售出午後三鐘回首、行不數里、將及河岸、遇匪人五名、將所售之粮錢、三十餘元一並搜之、携之而逃云、

電報局長 榮轉洮南

（撫順訊）電報局長曹浙夫、自到差以來、對於職責、無不盡力、對待地方紳商、尤殊和藹、故蒙上峰所器重、於日昨奉到省令、調陞該局長爲洮南電報局長、等因、曹局長俟後任到撫、即整裝赴洮就任云、

警察廳爲鞏固治安 行根本清匪策

派偵緝隊警察分頭工作

（哈爾濱訊）市內胡匪極多、潛居各處、僞充良民遇有機會即行聚衆搶掠、或綁擄人票因之小康以上之商民居戶莫不極度之恐怖、警察金廳長爲根本清除此項匪類、以保商民之安全起見、除令哈爾濱三偵緝隊嚴密偵查外、併令所屬各分署派出所、於各交通繁劇之衝要街口、安置十人以上之武裝警察、檢查來往車馬行人、情形非常緊張、據聞近二日內、查獲携帶禁品之犯人、頗不在少數云、

滿日各機關舉行 防火液實驗會

促醒市民防火觀念

（黑龍江通訊）時値初秋、轉瞬間冬季又至、正風高物燥之時、城市居民、每當是時、多患火災之發生、況我江垣對於防火之設備、猶在幼稚之期因而對於火災之發生、更屬危險、玆有日本大阪防火協會、所發賣之火防牌消防火液、現由滿洲特約專賣店奉天山下洋行轉在當地推售、此項防火液、若遇發生火災時、即打開此項防火液、傾於火焰之上、轉瞬即行熄火其功效極大、玆爲試驗此項防火液之功效、及促進市民對防火之觀念起見、特由日本領事館、日本在鄉軍人分會、日本居留民會、警務廳市政局、公安局、總商會、及當地之新聞界後援之下、定於今之廿五日正午至午後一時止、在龍沙公園內之廣場上、舉行此項防火液之試驗、其實驗方法、係架木造小屋一座、然後放火燒屋、小屋起火後、即投以此項防火液、以期當場令人明瞭防火液之功效也、實驗此項防火液後、當日本在鄉軍人分會專賣云、

滿博參觀團 二期團員出發

（奉天）滿洲博覽會、奉天之參觀團、各界已先後參觀返省、此種大博覽盛典、僞滿洲國之史載佔重要價值、奉天市長閻傳紱有鑑及此、除令第一期署內科長以上之職員參觀外、玆又復組織第二期兩組團員、甲組爲署內主任以上之職員、乙組爲科員以上之職員、甲組團員共二十餘人、已於二十四日午後五時、搭車赴連、俟二十七日返回後、乙組團員再行赴連觀覽云云、

跳舞場及舞手 取締標準

省署頒發飭令遵辦

（鐵嶺特訊）縣公署、頃奉省令、爲令遵事、案查本省以省內各跳舞場、及舞手營業、向無管理章則、於取締上諸多不便、經由本署警務廳擬定取締標準、呈請民政部核示在案、玆奉民政部指令內開、呈及附件均悉[illegible]因[illegible]除分行外、合行檢[illegible]及舞手取締標準一[illegible]

救濟院遷移 佈告正式施醫

窮戶送給藥品富者專施方劑

（扶餘快訊）本縣救濟院、自奉令成立以來、因無相當地址、亦未正式辦公、徒有其名而已、現該院長江純峯君近來籌得錢欵、預備就緒、乃於本邑南大街、租妥地址顧有醫生、滿西男女科醫生齊備、乃於月之二十日正式遷移開幕、因錢欵不足關係、暫時只能救濟醫藥方面至其他各節、容再續圖、並辦施醫辦法、佈告市中、凡[illegible]並備有、專事產科女醫凡產婦生兒、皆可前往助產不收費用、以示救濟、而保[illegible]

請求魚炮執照 警察廳以時局不靖 恐商民誤會已批駁

（安東訊）本埠警察廳、近據和順東棧請求發給魚炮執照等情、白廳長現以時局不靖匪警頻傳、購藥放炮、殊在禁例、現該商地居山巔倘一鳴砲、難免不引起商民誤會所請之處、礙難照准、現已牌示週知云、

七道街 舞台被搗

（哈爾濱訊）江難七道街路東市場內、有一小戲園、俗稱掏兜舞臺、又名扣口舞臺、

因該戲園均係初學戲十三四至十七八歲之幼女、會戲不多、行頭不全、每演一齣或一段、即全體下臺、向觀衆要錢、一個過去、一個又來甚至掏坐客之錢包、而客人向其通身摸索、亦不之拒、故有以上兩個名稱、隔昨（二十五日）晚九時許、因女伶向客人要錢致觸其怒、一聲喊嚷、大打特打一時加入戲園者、有四五十人之多、男女伶人及雜役、多被打傷、園中傢具亦多被搗毀、甚至有人開槍將一人打傷甚重、該市場對過路西即爲警察派出所、該所聞報立即全體出動、將園門堵塞結果捕得犯人二十三名、已送署轉廳罰辦、或謂某客前在該園受辱此次搗毀、抑屬報仇云、

九區警團擊匪 得人票及槍械

鞍山駐軍剿匪斬獲

（遼陽訊）九區匪首李麻子、率領黨羽廿餘名、在九區管境金家坎村南攔路、刦綁赴縣繳煙土納畝捐者、當經九分局偵探警查知、旋局報告、赫分局長聞報即時整隊縣路保護、民戶進縣繳送烟奈因外勤局員帶同長警盡往土者去、訖僅僅督帶守衛長警十二名、前往剿捕、行至金家坎村南張家坟處、與該匪等相遇、双方開槍互相射擊約四十分鐘、經赫分局長將匪首、李麻子擊傷、當時殞命、並得自來手槍一支、正擬搜剿逃匪間、適有九區孫團甕聞悉帶丁趕到、双方集合協力搜索、行至金山屯村北相遇、該匪等携帶人票七名、經赫分局長與孫團甕互相夾攻、約戰一小時之久匪勢不支、均行逃逸無踪、人票悉數救護、嗣經詢據票蕭玉章等、即蕭永生之子、七名均住十區八荒地、經該警團帶區、次日送回、現查九區境內自經警團屢次嚴加搜剿、地方現在實屬安靜云

又本月十四日午前八時、由臘窯堡開往鞍山之電車、行至張中堡村北、突由高粮地內竄出、海寬部下匪人五十餘名、襲擊電車致將車機擊壞、不能前進、匪等一擁上車、將男女人票十七名分別綁起、鞍山守備隊聞警率出加之附近各村警團赶至匪尚在、該匪人正在搜翻財物、當時擊下人票五名、與行李等品、餘匪竄往河南、鞍山警察隊鍾隊長、與日軍追擊軍屯西山、擊下人票三名馬一匹、守備隊乘自轉車分往鴨子泡王鐵屯、並調接官堡之王殿忠陸軍十一連協同四面兜剿匪無逃路行將就擒云

凡屬不清潔衛生地處、一律通令掃除、如若違者、捉送警務局懲辦、以免忽視衛生、而發生夏令時疫、現正挨各大街小巷、商號民戶、加以搜查云、

一產三胎

（鐵嶺訊）本邑東關泡子沿旁住戶楊姓者、係開機房營業妻孫氏、年近三十身懷六甲忽於本月廿四日分娩產生男孩三個、均皆肥大、左右隣人咸云奇事、姑誌之以供生理學之研究云、

逃妻被人姦拐 棄人得財另娶 法庭任說和人

（本溪特訊）本溪縣第一區管境東坟村住戶陳某（名不詳）有兒十七娶妻佟氏度日兩月有餘、佟氏以歸寧省親爲辭束裝至羅婆嶺、陳家恐生意外、故與伊同至羅家、以免有何他故、不料佟氏去而不返已一年有餘矣、今春佟氏遣王詣佟氏改嫁、行跡不定只好退回原娶用洋、陳家已允、但至今已有數月、錢未退回、近日王會林來縣大言無懼、不分曲直、祇以無錢答之、陳家原係農人、不能與之奈何、頃聞佟氏與本溪分庭張監督任帶川省度日、張某是非姦拐是否有媒槪不知曉、王會林以張某在縣勢力充分、何畏一切、不意陳家呈控於公安局、王會林左案被拘、分庭令陳家不必追索佟氏、如能得錢、法官願許辦理、張某與法院有直系關係、現託人說合、大半事能平息云、

冒充財部屬官 希圖詐財未遂

朝爲座上客暮爲階下囚

（三岔河訊）本埠石城稅捐局於本月廿四日午後五句鐘時突來一洋服之青年人、直奔入課長室、當由該局溫總務課長接見、該青年乃持財政部國稅司屬官英良名片、聲稱奉派來此調查稅務等語、故暫時留局住宿、由稽查課長相陪乃該調查員入室之後立命僕人購買鴉片鮮貨、並赴榮館要飯、該員至夜先將該局本年一至六月每月之稅收入比額兩數相對照、繼更查閱此數月之經費收支賬簿又着將此兩項分斷繕錄呈閱經其親加批判、閱畢、更以該局現加之經費微薄、立囑該局擬具聲請書、代呈追加經費、又經其親筆批准、而該局於此益信其妄、但藉此可得其筆蹟、隨派職員暗加監視、翌日晨八時、該局派員赴電話局由長途電話請示稅務司立即覆電並無此人、當被該局職員窺看詳加盤詰據稱原名熊英銳、奉天遼陽人、年二十三歲前曾於警務司充差於去歲五月間被裁卸職、因有芙蓉癖、並窮困所迫、乃異想天開、假充稅務司屬官英良、到此意圖詐欺而扮演不眞之一幕冒險劇隨被識者所破、座上客忽作階下囚矣、

崇儉會開講演會 地址假定新明舞臺 廿七日起講演七天

（安東）本埠崇儉會自成立以來、即以戒除煙酒嫖賭爲宗旨、該會所持宗旨正大、以致會員入會者日見增多、現已達數百名之譜、該會除講演外、並備樂器以備會員消遣、聞該會爲擴大講演以廣宣傳、俾民衆均知煙酒賭嫖之爲害起見、特由白子敬、劉達三、朱錫堂、孫品清、王海亭等發起講演大會地址假新明舞臺、期間自八[illegible]事擔任外、並邀請各界名流參加、講演其講題不外煙酒嫖賭及禮義廉恥等想至此一番講演、喚起一般民衆同登覺岸者更非淺鮮、

圖書館曝書 暫停閱覽

（奉天）奉天省立圖書館、所藏之各種書籍、不下數千種足供社會人士之研究觀覽、惟該館向例、每於伏日以後[illegible]日又發出通令、自本月廿四日起、至卅一日爲止、爲館中曝書之期、凡閱覽書册及借閱者一律停止、九月一日起、仍照常開館云云、

九月一日舉行之 全省政治會議

省令各縣提出建議

（奉天訊）奉天省公署、臧式毅省長、爲整頓全省各縣之地方行政、而資改革起見、玆傳出消息、定於九月一日在省召開全省政務會議、屆期各縣縣長須一體來省參與並於日前已令行各縣公署、將所有地方政治應興革之事項、造備建議、於會期前呈省、以便擇錄提議、而使參與會議者、共同討論云云、

滿烏事務所 即將停辦

（哈爾濱訊）南滿與烏蘇里兩鐵路、爲北滿輸出貨物之數量與途徑、會經締結協定、併在哈設立滿烏事務所、以經理之、此協定在前年事變時之九月、即已滿期、嗣因兩方協議多次、各保持本路之利益、相持不下、故未改訂前者綏芬河國境封鎖、東行杜絕、此項協定、當然不再發生效力、惟事務所中、滿烏兩方、尚各有職員二人、早已無事可辦、玆爲撙節起見三二日內、即將該事務所關閉、以免徒耗經費云、

江沿買物被騙

（哈爾濱訊）昨有獵夫模樣者在二三道街江岸上、踞地設擁、賣虎骨、鹿茸、鹿胎、熊膽、海狗腎等物、據言係其自行獵取、確係眞貨、併謂雖以他藥、治婦女病及其他病、著有特效、警察廳王[illegible]

衛生隊注意衛生 派員到處檢驗

（扶餘通訊）本縣警務局之衛生隊、邇來見於夏日衛生頗堪注重、乃由該隊長、派隊員至縣城各處、加以檢驗、

吉長鐵路懇談會 在九台開會

（九台縣通訊）鐵路爲立國之本、實業是國富之基、凡屬文明國家莫不講求鐵道網之計劃、是我滿洲爲世界寶庫不但物產富庶、且礦藏尤多而王道樂土、堪與列強共媲美世、無如國民、久苦於慘毒、軍閥之荼毒、上下隔閡相如寇讎、是官民不能協徹一體、互忌嫉之源、始於斯點、値此新國鼎固、正中外協和朝野相結時也、是吉長吉敦吉海鐵路警務行之主催在各路沿線召開官商仕紳護路懇談會、意在貫徹官民相結合作之宗旨、使王道政治富國裕民之精神、貫注民衆而收共益焉、於月之念五日、該鐵路沿線懇談團、假本縣商會爲臨時會場、於當日午後一時至五時爲開會懇談時間、斯時東邀當地軍民長官、各法團首領及各仕紳依序列席、鐵路警務課長李鉦銘氏、開會辭並聲明開會之宗旨與重大之使命、及將來官民共得之利益、繼由警務援長關維新氏、九臺站長沈松年氏、相繼講演鐵路之使命與國家民衆之關係、誠爲新國當務之急、爲我三千萬民衆生存之機、講解詳密滿場傾聽、次由警務指導官山元大尉、在歡迎辭如雷之聲中登壇講演、其滔滔雄辯之勢誠令聽者敬嘆、其講之愛護鐵路之方針、以及保護之獎賞、並農產輸運之便利、運費之減輕、農村團體之保路事宜等等、此會日滿要人、幸聚一堂暢露胸襟、誠良晨美舉貴主佳賓、可謂一時之盛、

商店均須 添燃門燈

（哈爾濱訊）警察廳以商店門燈、於治安及都市外觀上、均有甚大之關係、査本市僅各大商店、燃有門燈、較小商店向不燃點、故偏僻街市夜間時有偸竊案件之發生、玆爲維持市內之安全起見、特於日昨傳知各署所、轉告各商店、無論大小、一律安設門燈併須長夜放光、各商店現已開始安設、今後各偏僻街市、將不至夜間之黑暗

君偕其新結婚之愛妻某氏、行至該處、一時被其愚惑、共選買鹿胎虎骨熊膽甚多、共價哈洋二十一元、携至家中、經識者驗視、純是僞貨、再找該人已經不見云、

胡匪封道 槍殺行人

（綏中訊）本縣城北東平坡住民劉金生者、於二十日因赴綏城趕集、於午後返家之際路過長嶺子地方、邁有土匪持槍向劉射擊、身仲子彈當時斃命、所携物件悉被刦去經村民瞥見、匪已逃遁、該管警務第七八局長賀蔭章、聞報當派巡官王雲橋、王興武、速率警長傅再言、等二十餘名、分途堵擊匪已無踪矣、

實業廳長 盧氏歸任

（黑龍江通訊）江省實業廳長盧元善氏、前因爲子完婚、會請短假返里、嗣又以參觀滿洲博覽會、更留大連數日玆者業已事畢、並於昨日早車返江歸任矣云、

學額不足 教育廳令增添

（鐵嶺訊）教育局、頃奉省公署教育廳訓令、爲令飭事、查開學已屆二週、各縣城鄉中小學額是否已足、如未足定額、請從速塡補、以重學務、仰即遵辦勿違云、

各校籃球隊紛起 將聯合大比賽

（奉天）自奉天教育廳、遵照文教部須佈注重體育明令後省市各級學校、均趨向體育完美之設施玆者各學校爲不使體育之進行緘默起見、特組織各種、球隊、突飛猛進大有一日千里之勢、如商業高中校、農科高中校、其他各中學等之球隊、每在省垣嶄露頭角、並一般之專修學院等、亦逐波而起、其奉天日語學院之籃球隊、即其一也、該院之隊、早聞名於市內、近更抵加訓練、擬於日內聯合全市各學校球隊比賽

吉黑郵政管理局 擬普及郵政

吉局佈告辦法

（吉林通訊）吉林一等郵局頃奉吉黑管理局令、爲擴充事[illegible]定村鎮郵件投遞及攬收辦法八條、仰將照辦施行、[illegible]

市內公共汽車

額外犧牲的廉價

新京車站至南關特別減收五分

每三分鐘開車一次

火車站〇……〇 東一條〇 東二條〇 南廣場〇由 日本橋〇車 六馬路〇站 五馬路〇至 四馬路〇南 三馬路〇關 專賣局〇五 四道街〇分 三道街〇 二道街〇 南關〇……〇

期間 自九月一日起至九月三十日

滿電公共汽車係

八月廿四 廿五 廿六日 大同報登載之弊社廣告 限九月一日市內新京火車站南關間之優待免費乘車『公共汽車免費乘車票』剪下携帶以便乘車

但限九月一日此劵携帶以便乘車者已滿時請候下次乘車

非文字時乃繪畫時代也

後援 滿洲國政府 滿洲國協和會 滿鐵官公署

各官衙公署公認

滿洲國畫報

注釋滿日兩文 特價五角

畫報綱要分類 一、人物 二、政務 三、軍事 四、外交 五、社會 六、宣化 七、經濟 八、風物

今日世界各國人士、咸重視滿蒙、其原因此處、爲『地球上天惠（地域）』藏有無限之寶庫者也、滿洲國之行政、軍事、外交、經濟等關係、頻涉多岐多樣諸般重要事誼、政府及民間當局者、能完徹其赤誠一心、於王道大義之下、爲舉開發進展之實、樹立三千萬同胞、王道樂土的金城完璧之滿洲國、使世界各國充分認識知悉、極期官民協力同心團結努力建設、爲世界模範之一國家者也、

滿洲國總代售 新京淚花町 大同報新京總分社 電話三四五七番

發行所 新京中央通四八 滿洲國情報社 電話四九八三番

商標 滿字醬油。辣醬油 新京富士町三丁目 滿洲醬油會社 電話二一七三番

新京第一之機械工場

營業種目 發動機 諸機械 鐵工 暖房 承辦建築金屬物、修理汽車 華盛頓製水磅起水筒

長春鐵工所 新京東三條通六〇 日本領事館前

蒸暑海岸 是一年裏最難堪的季節 是消夏的極好的所在

夏天的星個浦 是避暑的理想鄉

敝館爲歡迎一般避暑人士、及來避星個浦諸君特在夏季擴廣營業項目、講求招待方法、務使諸君從海的一角得到爽適的感覺、

大菜 敝館新從俄京莫斯科聘來著名廚師、調製大菜異常有味、計分 西餐、定餐、便飯、零菜、皆雞、管肉

吃茶 咖啡、紅茶、點心、冰琪淩、汽水、啤酒、其他外

沐浴 設有新式浴室、敝館住客可任意使用、其他外客來此沐浴者、亦極歡迎、

旅客 敝館客間寬潤清潔、床、櫃、被、棹、椅等具、應有盡有、且有屋頂花園、能瞭視海波、至于招待周到及其他優點甚多、諸君惠臨一顧當可證明言之無謬

歡迎旅客 ——客間價目……每日金二圓

大連星個浦中西旅館謹啓 總理鄧永周

美國近日綁匪橫行

酒禁解除私販改業綁架 疊綁富豪警察束手無策 綁匪每年所得總數達十萬萬元

美國近日開放酒禁後、一般私販多窮無所歸、紛紛改業綁架、一時匪風甚熾、且匪徒手段高妙、美國警察雖具有種種世界最新式之利器、竟無法對彼輩加以剿除也、茲將美國綁匪橫行情形、譯之如左、

近來美國各地綁架案件日增、足徵開放酒禁後、私販輩一時收入大減、結果相率改業綁匪、藉補開放酒禁後彼輩所受之損失、

啤酒開禁後、私酒需要已大減、私販收入自然日減、於是此輩不逞之徒、紛紛改業、從事綁架生涯、一時各地富豪被綁者甚衆、其中著名者、有財政家雅各佛陀、政治家奧康納爾氏長子約翰奧康、奧爾伊意利諾州亞爾壹城某銀行老年行長納加斯魯亞（七十四歲）諸人、被綁後迄今蹤跡杳不明、此外尚有多人、因自願備欵贖回、不欲爲外人所知、其數亦不少也、

因此類綁匪所綁者、皆屬鉅富、被綁未久、多自願立刻備欵贖回、不計數目多寡也、以是據奉國會命調查國內匪黨之議員珂浦侖氏之統計、謂美國富豪每年付給綁匪之金錢、總數達美金十萬萬元、至足駭人、或有謂氏統計太過者、但無論如何每年綁匪所得之金錢、必爲極鉅之數目、可無疑義、

奧康納爾氏被綁後、外界初無所聞、及匪徒刊登擬與奧氏家屬通訊之廣告於報章上、其事始漸傳於外、蓋氏於某日自赴某處夜宴後、清晨返其於紐約州亞爾賓市之私邸時被綁、氏年二十四、體格至健强、被架時顯然曾與匪徒作一度之奮鬥、蓋其所有物多散落於地下也、當氏被綁後、匪徒嘗四次致函其家屬、要求贖欵美金二十五萬元、並警告不許通知警局、此外又命速遣派居間人與其接洽、家屬徘徊、一一從之、並刊登密碼廣告於各報、遣派體育界知名之士十一人爲居間人、請匪從與其中任何一人接洽、並邀匪警告、與匪接洽時、不報告警局、黨付贖欵後、得氏安全歸來也、

同時擔任調查匪黨之議員珈浦侖氏、向各地警局要求聯合剿捕此類匪徒、謂『彼輩私販因解酒禁而改業綁架生涯、吾人殊不能任其若是橫行無忌、必須接受其挑戰對彼輩加以全部剿匪也』

滿洲婦女迷信的素描（四）

【文】

是表明一半爲自己有福壽、一半給爹娘哥嫂留福壽也、吃畢之後、便行于歸大禮、

在新婦入門之時、也要按照她的生年月日、推算是否犯煞、白虎佔堂、朱雀入戶、如果犯這些病、就應該預先預備箝鎮、等她一踏進門時替到貼到頭上、若是白虎佔堂、是要大開門戶、用人在室內敲鑼一周、然後到門外拋棄幾片肥肉、如果朱雀入戶、預先備下糖水、給新婦新郎哈了、這些是什麼意思呢？說白虎佔堂能吃小孩、朱雀入戶主夫婦吵嘴打鑼是表示嚇走白虎、門外拋肉、是表示先喂白虎白虎吃肉後再就不吃小孩了、哈糖水、是使夫妻預先心甜、再就不會吵嘴了、晚間入洞房時、夫妻若先搶着說話、這是有二種迷信觀念、一種是誰先開口誰壽長、一種是男先開口者生男、女先發言者生女、但是我誠以素重禮教觀念、妻的地位較夫爲低、事事祇有服從、視丈夫有如天尊、故洞房之夜、爲第一意則不敢開口、象以處女的羞恥、見陌生的男子、爲第二意更碍難啓齒、甚至有相猥相抱實行工作、任憑男子萬語千言、新娘子不回一言者、鄉間此風、至今未殺、每聞半老徐娘羣坐、喁喁討論此類問題、互相詰搞、以爲笑樂者、新娘三日下厨房、第一典禮是要先拜竈王、次拜門神、求保佑煙調火順、門戶平安、不犯竊盜、在此結婚之一個月內、（即今之所謂蜜月者是也）夜夜若夫婦團聚、不可一日分離、謂不如此、則大不吉祥、過一月數、也有一定的限制、若雙去雙歸、什麼是雙去雙歸呢、就是新婦歸寧的來去、採用雙日子、取偶數爲生成之象、其後關於歸寧、也有許多說法、歸納起來、在結婚三年內的新娘子、不但是年節不准住娘家的、其餘如三月三六月六、七月七、九月九等避忌的日子也太多、茲先從正月說起、姑娘看了娘家的花燈、（正月十五日俗稱花燈節）窮得兩家沒有燒火坑、二月二日龍抬頭、夫妻一世淚交流、三月三燕子、攢天兩口子心不甘、過了清明、妨碍公公、四月十八三霄生日、住了娘家、剋兒剋女、五月端陽、五毒猖狂、新娘沖犯、私處生瘡、六月六日陰數重重、夫妻團聚、喜笑融融、七月七日、牛郎織女天上人間、共此歡喜、八月十五月中秋、一年分散百年愁、九月九號重陽、住了娘家剋爹娘、十月一日名鬼節一有沖犯剋公爹、娘家過個冬、窮得屋內無棵葱、吃了娘家供灑糖、不是鬧病就生瘡、

以上這些莫明其妙的禮說已成鄉間新娘子牢不可破的信條、在有些知識人、雖然看之似迷信、其實創始者、也未嘗沒有意義、因爲我國的大家庭制度、新娘子受了壓迫重重、每感覺痛苦、一有歸寧、多遲遲不歸者設種種迷信之謬以限制之、亦未可以爲造謠也、

以上所說的婚儀迷信、係指處女婚而言、如果是孀婦再醮、孀遺者重婚、鰥夫的續弦、迷信的觀念、更爲有趣、茲分別叙述如下、

甲、孀婦、孀婦在改嫁的前三日、要從她娘家穿孝、到死的丈夫坟墓哭祭、祭畢立時更換紅衣紅褲紅鞋紅帶擦脂抹粉、奔回娘家、說是如此作法、即表示再世爲人不但與死夫無關係、且自己臨到再嫁的吉日、不能與處女一樣、正大光明、懸燈結綵舉行、是要在夜靜更深、偷偷摸摸行禮的、男家也不預備相當儀式、丈夫也不親迎、只在夜間預備一輛車、派遣一名老婦、五六名壯漢全身紅裝、紅帶、腰後插一柄板斧、由窗踰過、再架梯跳牆、走到大門以外、任便選擇一株樹、双手把樹抱住左旋三轉、有旋三轉、然後跳到來迎娶的車上、悄悄的被人拉走、到了男家、

奇胎

（安徽通訊）歙縣城內小北街營房裏陳瑞芝之孫媳、懷孕十有一月、突於某夜晚間產一奇胎、耳目口鼻手足僅有其半、適成人體之縱剖形、亦莫辨雌雄、該孫延至次日下午、不育畢命、特誌之、以供生物家之研究、

（雲）

特殊的異域情調——青海（六）

偉乎黃河鐵橋 美哉五泉山景

中國考察團的遊記

女生二千七百名弘立初級小學有六十八處、初級共一百六十工班、男生二千三百九十六名、女生八名、全年經費爲十六萬四千五百七十五元、縣立乙種職業學校有兩處、共五班學生五十六名、全年經費爲一千七百四十元（社會教育）全省社教機關共二百八十七處、全年經費爲三萬五千一百十六元、（留學經費）每年由省派赴國內大學求學的學生共六十六名、年費一萬一千七百九十五元、由省資送留學法國者一人、年費二千八百八十元

以下全年各項教育經費爲八十四萬九千九百九十五元內由省欵支出洋五十一萬五千六百三十九元、綜觀甘省教育事業所以進步遲遲的原因、雖然是千頭萬緒、但教育經費的不充足、實爲一最大原因、深望該省當局、注意及此、

活佛的勢力

拉卜楞好比是一個很美麗的處女已經有人向她角逐了、倘使這個處女、不能勤奮自 、她必定要墜落

拉卜楞出產豐富、又處於甘肅青海四川約邊界、雖是成立縣治、界址還沒有劃分清楚、縣內有些地方如黑暗陌務等處、教權達不到、教權所達到的地方、有時又非縣治境界、拉卜楞回漢藏雜居各族間風俗教文化各不相同誤會勢所難免、英方會兩次派人到過拉卜楞有所活動、倘使康藏糾紛東移、勢必達到拉境、拉卜楞寺所屬大小寺院、計一百零八個、喇嘛總數不下三十萬人、因爲釋教宣化的結果、一般番民、只知寺院、不知政府、只知活佛而不知行政長官、所以拉卜寺院統屬愈多、宗教勢力愈大、而行政力量愈覺其小了、拉卜楞的行政權、雖是有縣政府和公安局的存在還是隷屬於拉卜楞寺院、一切行政、非得寺院同意、是行不通的、一切民刑案件、仍是由拉卜楞寺解決的、不管情節如何重大、甚至殺人凶案、祇是憑活佛吩咐、就可立刻解決、這樣宗教思想深入人心、欲興辦教育、很感困難招收學生、更是不易

寺院的分佈

拉卜楞寺有二百多年的歷史、先是拉卜楞第一世佛嘉榮嘉卜、原是拉境內沙溝寺的喇嘛、在西藏研究經典多年後來奉藏佛的命令到拉卜楞考察地址準備建築寺院、考察的結果、就渣悟溪來洲生柯灘三處、擇取其一、後來決定在渣悟溪建築寺院、渣悟溪就是拉卜楞的原名札西典拉卜寺的意義就是活佛的公署、

拉卜楞既經建築工竣、嘉榮嘉卜在六十二歲的時候、就任爲拉寺第一世活佛、十五年後、嘉佛七十七歲時死了、第二世活佛爲嘉迷翁卜在位六十四年、那時可算是全盛時代、因爲經由二世活佛的宣傳、教權深達內外蒙古青海西康等處第三世活佛爲將迷江周、在位也是六十四年、第四世爲嘉松土盾江秀、此時教權已入甘川青等處、第五世就是現在的嘉榮秘盾貞活佛、年僅十七歲、五歲就位、初時一切事務、悉由佛父黃位中辦理、去年方纔開始自己辦事、嘉佛精神奕奕、每日勤讀經典、準備二十歲遊西藏、以求深造、

活佛的來源、不免有些抽象、當活佛臨終時、必定說聲投往那方、然後根據方向找尋些活佛死的時候所生的孩子們帶到寺院裏、將活佛在世用的東西、如碗碟等物混合着非活佛用的東西、攤在一處然後由小孩們認識誰認得不差誰就是繼任的活佛

美國婦女界……最新健美標準

歐洲文藝復興時代的維娜絲石像、幾百年來都認爲女子健美的準標、但最近又有一位黛美女士、經一般審美家、公認爲較維娜絲更美、她的體格身體高度五尺五寸半、身體重量一百二十磅、頭部周圍十三寸、胸部周圍三十四寸半、手腕周圍五寸四分三、腰部周圍二十六寸、臂部周圍三十六寸半、大腿周圍二十一寸半、小腿周圍十三寸四分、足踵周圍八寸

山東圖書館典藏概況（上）

（濟南特約通訊）山東省立圖書館創立迄今、垂二十五年、收藏金石古物碑帖書籍書版甚富、近數年來竭力收羅、珍貴金石古物、海內希世古書、所積尤多、至現在止、統計收藏書籍十五萬五千餘冊、銅器石刻錢幣磚瓦陶器都數千件、中外人士來濟遊歷者、莫不至該館參觀該館現擬借民衆教育館地基建鐵筋洋灰大樓一處、預計可藏書七十萬冊、可供三百人閱覽、省府業已撥東綱公所登引費五萬元存儲、因所差尚多、故未動工、最近因社會教育社本月二十四日在濟開年會、該館特編『山東省立圖書館概況』一書、內中分沿革、佈置、組織、典藏、經費、目錄、閱覽、編印、餘記、共九章、就中典藏一章內所述收存書籍、金石、古物、書畫、碑帖、書版甚詳、茲爲摘錄如次、

書籍

該館成立之初、類就普通應用書籍、分別購置、多爲局刻及通行版本、後以經費縮減、添置無多、截至宣統三年冬間、有書九萬一千卷、民國元年六年、迭以館中自印書籍、與外交部各省官書局先後交換、二年岱地觀察使夏溥齋復以營化古刹經典一千八百七十二冊送館、三年九月、高等學堂結束、所藏書籍一百十箱、亦移儲館內、合以山東通志局徵求之本省縣志府志、亦以結束歸館、並歷年捐欵添購、至民國五年秋間、有書十三萬卷、大藏經不與焉、自後連年增加率皆通行版本、十七年春間馬惠階藏書全部歸館、凡二百八十六種、六千八百七十五冊、其中明宋精本頗夥、清刻各書、亦都精刻初印、其宋元舊槧及抄校善本、約二十餘種、以較舊存、自分天壤、是爲該館收藏善本之始、十八年以前、所存各書類爲中國四部舊籍、新出版之哲學、社會科學、自然科學諸書、百不及一、故在接收以後首先添購此類書籍、次爲四部應用書籍、再次爲東西普通用書、最後始及善一爲聊城楊氏海源閣舊藏、皆因兵燹散出、就各縣市肆先後收得者、一爲清內閣大庫舊藏、皆宋元舊槧、當時以故紙售出、雖或不全、然多佳刻、一爲青州李南澗大雲山房藏書、一爲曲阜孔氏微波榭藏書、一爲濰縣宋晉之書升著述手稿全部此皆略有系統者也、其他元明精槧舊校名校、六朝唐人卷軸不一而足、尤注意於山東鄉賢遺著、已刻未刻之獲藏最夥其以捐贈或遵他項方法得來者、計河南扶溝柳式古、捐其祖父純齋先生遺囑書六十八箱、一萬四千五百三十一冊、許筱舫魏狝村、捐贈書籍字書二十二箱、內書四千八百〇四冊（卯柳氏藏書一部份、）德人茂福蘭遺德文中文書籍八百四十二冊、其委託人馬利夫人、依照遺囑亦定全捐入館中、更由掖縣各處寺觀、搜集明藥佛藏道藏等一萬四千餘冊、其他零星捐贈收集、尤難枚舉、截至現在共有書籍十六萬五千餘冊、其宋元明三代舊槧、古卷舊抄名校善本書籍、約得四百餘種、而明刊追藏佛藏、及清代精刻、明代常刻不與焉、茲錄統計如下、

（甲）民國十八年以前、一、中西文書籍、六萬二千七百七十冊、據交代清冊概算、

（乙）民國十八年九月以後、一、購入中西文書籍二萬六千三百九十四冊、二、搜集中文書籍五萬二千九百十九冊、三、捐贈中西文書籍二萬三千五百五十五冊、共計十萬二千八百六十八冊、總上共計十六萬五千六百三十八冊、此外尚有雜誌公報等四百五十種、日報七百〇七冊、不在此內、

七十老人猶矍鑠 「滿場狂奔練足球」

（陝西通訊）西安昔有耆老會之組織、社長孫其南君年九十二、社員凡三十四人、皆年逾花甲、去歲因社長作古、無人願承其乏、故皆星散、今夏奚達雲君組織一快樂足球團、每日黎明四時、各團員均紛紛赴球場練習、蓋炎夏清晨、空氣清新、不畏炎暑也、團員中如有不預先請假而不到者、罰洋五元、以備團中添補器具之用、團中有周道炳者、年已古稀、精神矍鑠、且精國術、每晨必先到場練習足球、東奔西跑、絲毫無倦容、數月以來、球藝大有進步、旁人見其兩鬢蒼蒼、咸謂老興不淺、今見報載廣東有六十三歲小學生、無錫又有五十六老學生、杭州更有女英雄習游泳、吾鄉之七十老人練足球、亦殊足爲老人生色也

新京益發銀行分行 大連 哈濱

滿洲各商埠地均有分莊

滙兌 山東 山西 江南 河北 各省城鎮

滙價低廉 手續簡便

新京全體回民緊要啟事

爲登報聲明事茲以川村先生自去歲辱臨新京後屢爲我教造福其最著者例如遷葬一事先生竟爲奔走交涉毫無貪圖其人格之高尚信主之篤實有教徒莫及之慨雖其如是不意刻有不肖份子屢向各官廳投遞匿名信件破壞我教團體毀謗個人名譽似此令人髮指至于前教長去職亦非爲人所迫此後仰各官憲各法團如再有關川村先生及敝教匿名信件請置諸不理是荷謹此鄭重聲明

新京全體回民啓

聯號哈爾濱道外 新華公司

批發各國 原藥新藥 醫療器械 繃代棉紗 營業電影 家庭電影 小照像匣 函詢各情 立即答覆 電影特刊函索即贈

本號新京商埠六馬路 福華西藥公司 電話二二七號

毛皮類 洋服類 洋貨類 大利公司開市廣告

啓者本公司採辦各國特產優秀毛皮與東西洋各種雜貨靴鞋以及男女製成洋服貨物豊富諸公惠顧必能滿意務請駕臨一試方知言之不謬也

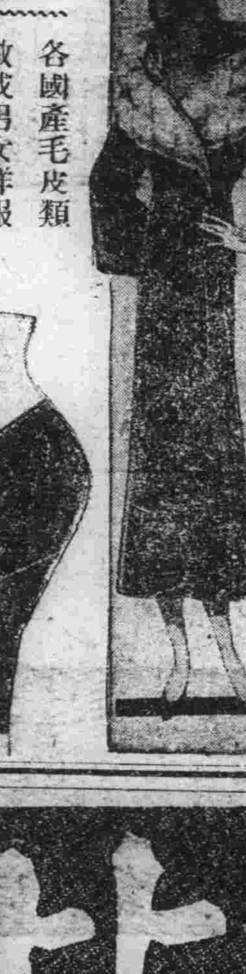

營業品目

各國產毛皮類 做成男女洋服 東西洋雜貨 軟皮製各種洋服 婦人服及童子服 男女靴鞋及冬夏季帽子 洋服裁縫部特聘優秀工師

右列外應有盡有東西洋雜貨 由二十六日起十日內按正價九五扣

新京日本橋通二十九市場東門旁 大利公司 電話三〇九〇番

利比兒 五淋白濁 滅菌至烈

利比兒効力絕大 服之次期便爽快 至第五日効可徹底

特製利比兒奏効最爲神速爲現代治淋藥中之首屈一指者日本內地自不待言雖海外諸國到處莫不博得絕大之信用服用特製利比兒後使淋菌戈諾克根恰等注熱水然依化學的最微妙配製之內服藥故大率吸收於腸之粘膜內旋至膀胱變爲强力殺菌性之尿將菌隨殺隨排結果使迄今憂鬱之患者比及次晨覺有莫可言喩之爽快藥効之說明與其費千萬言不如聽徑驗者之一語或及身試服此藥五日而愈

本劑之特徵

一、服藥之次晨尿變藍色且排泄帶利比兒强烈之臭氣同時自身感覺不可言喩之爽快經數日後可得無上之歡喜

一、從前在尿道內繁殖之無數淋菌爲藍色尿所完全殺滅與尿一同排泄体外是以如用法麻煩且有危險之自家洗滌法絕無施用之必要

一、特製利比兒之藥効爲使之確實認識起見可取服藥後之尿請求專家用顯微鏡檢查最爲捷徑蓋服藥後尿中淋菌逐日殺滅之現象在顯微鏡下可以具体觀測足令患者滿足

一、凡由異國人種而傳染之病毒具有猛烈性尤爲頑固故普通治淋藥毫無寸効惟特製利比兒對此猛毒性淋菌有完全滅絕之功勳極爲顯著

洗滌之危險

凡患淋病之人必欲一度洗滌尿道不知必貽後悔茲將洗滌可懼之弊害實例畧示二三

一、因使尿道分泌之膿及推入尿道深處逆侵睾丸忽起睾丸炎恐致發師疼痛發熱等症使身体感不能動之苦痛

二、患者之尿道既甚糜爛更注入藥物則尤與一層之刺戟是以排出膿汁及較前更多甚至排出混血之尿

三、膠皮管及點滌器插入於已爛之尿道誤傷尿道血管致出血震蕩之人亦時有所聞

四、藥物注入尿道其勢過激將淋菌一併推入膀胱內部致起淋毒性膀胱炎膀胱加答兒等症卒至不能恢復原狀之人以屬不少

以上自家洗滌尿道有百害而無一益効果微弱請加注意爲要

大阪市東區南久太郎町二丁目 發售本舖 竹村製劑所

日本滿洲海外到處藥店皆有販賣

小舊隨感之二　文學家的到民間去（下）

【梁蒨】

也便是和雪萊西風之謌上說『從民衆的心靈裡，唱出要唱的熱情來，』

二，脚踏實地，一些文學家太不注重實際了，只作些同情的叫喊，只向理想的飛躍勇猛，一下子不小心，從空中的樓閣跌了下來，便有脫離的傾向，像火星脫離了軌道一樣的爆發，而只偏注意於理論的傾向，這是一障碍物，那麼『到民間去』的文學家，總要不作口頭禪，要脚踏實地的工作，也就是和三郎說的『抓住了時代執拗，沉着的突進着，』

三，健康推動力，時代是動的，那些動的慢的（半入素抜的貴族化文人），和動的快的，（有意識的到民間去的文學家）便起了大的衝突，矛盾軌轢…於是在這個大的混亂之下，因爲貴族，官僚，資產階級在社會上有了天衣無縫的安協，在後者不免蒲葦易折了，那麼『到民間去』的文學家，便要伏在民衆苦悶的核心上像一支耕牛似的健康了時代的推動力，也就是雪萊說的，乾枯的樹葉來鼓舞新的誕生』從時代的淵底裡，造出新的史乘，』

四，敏銳的觀查，要發展開觀查力，用敏銳的觀查力去尋求滿意的資料換句話說就是，文學家要用冷靜的天才，抑止住自己的感情，把社會眞實意識形態描寫出來如『掙扎於垂危的農村狀況凋瘁於經濟鐵軌下的民生，舊勢力潛伏的所謂道德，稍具有新頭腦的半生半死的人』那麼『到民間去』的文學家便要把握住主觀的環境，以作自我表現的資料，爲自我內相的拱托，濃厚了烟士勃里純（INSPIRATION）也就是和權君所說的，『文人的筆是用他來替人類謀幸福正同工人拿起大錘替人們工作一樣，』

『到民間去』不過這幾種，學家們，外界的因變惡濁窒氣，將要窒息你們的呼吸了，理應當進到一種安慰，在這個時期，有副刊的編者來替大家找出路，可以把貴族化消遣的白話文，（文藝）祇限于某一階級人們鑑賞的東西丟掉在廁所裡去吧，那是被時代浸蝕了的一具無靈魂的僵尸，要本着文藝不能脫離大衆的信條，打到民間去，—由一般先覺的文學家們而到後覺的大衆們，上『打到民間去』不是口號，

從文學家走向民間去的途中的障碍物，希望本刊的文藝作者作敢死的先鋒隊，流出一點開闢新園地的生命鮮血，不讓這重里地荆棘，更剩破後來的路人，不讓這茫茫大衆，再苟延在殘落的社會裡呻吟，

朋友們，你們覺得怎樣？你知道，『打到民間去』以後的文藝作品，才是眞純的時代產物，『打到民間去』以後的文學家，才是新時代的領港師，

八月十九日晨寫於石城

近來（三）

【默庵】

有時下班了，精神是疲倦的很，走過某處小學的門首却總會使我的精神煥然，同時也會打去了一向奮鬪的決心和絕然的毅力，那時便會想到，

『人是不該失　望與懦弱呵人生的眞義是要爲正義而奮鬪，爲正義而犧牲，爲正義而…』然而祇要那學校的門遠了。那天眞兒童們的叫囂的聲音微渺了，那便會立刻恢復了原來的消極與失望，這樣一天一天的矛盾着，一天一天的空想着，可是我却從不會找到那一條路子的出路來，

我回憶到過去，再想到了將來，看到了現在，我總覺得要始終蜷伏矛盾生活之中，這樣便會使我跨進了街頭的酒店，和紅樓巷內的妓館，那時當然是會完全忘掉了人生的眞義，』

尤其是近來，已經邁進極端的矛盾生活之中，自然自感的解釋是『生如朝露，去日苦多』的話，然而呢等到酒闌夜靜人散後的時光也會感到無限的傷心，又復想媽々懷中催眠歌裏的舊夢，

近來在浪漫的自釋中結識中一個粉脂隊中的妓女，她的驕慢，却成了我感想的羨慕之物，自然她也很明白我對于她的戀心，而且我也會幾次仆在她的肩旁很哀切的嘆息，希冀她能爲我而感動然而呢，却不然，她却很明快的說，—

『那你的太太也太可憐了呢，這樣，你是罪惡呵，』

我覺得她也是在矛盾中過活了，不過我相信『有了羈絆的人他自己的歡喜的情感便會被宰殺了，那道德和法律已是安排好了種種的限制然而這些條文對于我個人的本質又能有些什麼樣的效驗，這我又不能不恨我不能逃出矛盾之中，

底確，近來，這幻忽的人生，對于我是沒有一定的出路了，豈止是『朝不保春』？可是夢中的媽媽的眼淚也許會澆活了這萎枯的心情，然而又怎能保證了那『鏡中春已非我春』的話，（完）

一九三三，八，十，

諸葛亮的避暑法

【柳　移】

諸葛武侯其子諸葛瞻書云，『非淡薄無以明志，非寧靜無以致遠，』此眞明言，傳之晉世，多有寫其辭偏易諸子者，明張溥謂理學之始基，誠篤論也，

『淡薄明志，寧靜致遠，』武侯本是言學，亦是言作人，余以爲陰陽失序，溽暑薰蒸，能將此二語潛而玩味之，幽默而體會之，可以袪除煩熱，故以此二種爲諸葛公避暑之法也，雖曰戲言，實具至理，

淡薄者，飯蔬飲水，明志者，淸心寡欲，暑日養生，莫善於此，淡而能薄，神如太虛，志而能明，心如白水，不爲形質所染凡物皆不能以誘之，暑可由至，暑不能至，則不避之避也，

寧靜者，寂然不動，致遠者，感而遂通，暑日養性，莫妙於此，靜而能寧，退藏於密，遠而能致，放彌六合，不爲氣候所侵，凡物皆不足以動之，又何知有暑，不知有暑，則又不避之避也，

今之言避者多矣，然或藉乎境地，或憑乎物質，終不能本諸心性以求其涵養之功也，此常人之避暑，所以異於聖賢之避暑矣，淸紀曉嵐云，學道須學聖賢，吾亦云然，

新聲　前進

【鏡芙】

傾訴着我的憂煩和我自生的
莽莽的，遍遍的，』
無路的森林，
我只管開拓新的路徑，』
任憑他刺傷我的週身，』
流血，流很多的血，
或許因疲乏故半途倒臥，
但我仍掙扎着，
唱我前進的歌曲，』
詠我勝利的詩句，』

一九三三，八，一六，吉垣一師

長篇連載　貝森血案（十四）

美國范達痕著　程小青譯

有一大羣瞧鬧熱的閒人，麕集在屋子外面，石級上站着幾個神情很起勁的少年，據我瞧來，大概是報館訪員，我們的汽車停時，有一個穿制服的警士，忙趕過來開門，這警士給麥根行了一種過分隆重的禮，又從人叢中給我們分出一條路來，另外有一個穿制服的警士，站在大門口的小小的走廊裏面一見了麥根便立即把外門開了又向我們很恭敬的行禮

凡士噫了一噫，附耳說道，『大總統早安，』

麥根咕着道，『安靜些吧，你即便不說這種無聊的笑話，我已經夠煩惱哩，』

當我們穿過了那扇雕刻的橡木大門，踏進了那甬道，便瞧見那地方律師的幫辦，鄧溫達，他是一個蒼黑而莊肅的少年，額上有幾條早熟的皺紋，人們一瞧見他，便能感到彷彿全人類的一切憂患，都給他負擔起來了

他顯着一種放懷安心的神氣，向麥根招呼道，『主任，早安，你來了，我快樂極了，這件案子似乎不易收拾，這是一種簡潔乾脆的謀殺案，沒有一毫線索，』

麥根快快的點了點頭，他的眼光穿過了那助手，瞧到憩坐室去，

他問道，『誰在裏面呢，』

證據（一）

【三郎】

在夢中，他全要捕獲一批犯人，

國權，現在是晉了級票這是因爲他破獲了一件綁，案和捕獲幾個小窃賊的功績，現在他覺到，似應該賣力些他想，如果再破獲一批什麼政治犯，或是什麼秘密機關無疑的，那個老頭子—他們的署長—的位置，眼見是不會落到別人的咀裡去，所以就是睡在夢中，他全要捕獲一批犯人，

他幾乎每時，每刻全在想着，注意着，他所能看到，和能想到的每個人，有時他幾乎全要疑惑到他的快七十歲的媽媽和十歲不足的孩子身上去，

—他們也許作了那些東西們的偵探了吧？—要注意，

但，意識一清明，他又覺到自己是太好笑了，太不聰明，於是第二個轉念便落到于四的頭上去，

他想于四那個狗小子，也許是塊料，因爲于四每天到工廠裡去，或是由工廠回來，必須經過他們衙門前面一條路，並且每一經過這裡，他有時必須怨毒的向裡挖看兩眼，他的胸看來完全似强壯脖子永是固執的挺竪着，特別是他兩隻被油污了的拳頭常是很狠的攏捲得駭人，有時他也許和一些同伴們談論着，走在一起的同件，也多半是年青，沒有軟弱的，但一經過這門前時，他們便如約定一樣，全默了聲息，並且也全要怨毒的向裡看一眼別早起了一個時間，他踐在門前，

工人們一起起在走過，如平日一樣，于四在那所墻前也出現了，走向這裡來，

『早啊，于四』國權打着驕矜的慇勤，

『唔，署員先生，』于四，他不明白這是怎樣的來路，平日面孔鐵般死滯的，輕意不會向他們這類人打過，招呼的王署員怎的今天却這樣和氣起來，—雖然王署員在當着警兵站崗位的時候，他們很熟識，並且在一起會攀談過—自從國權的官運一亨通，他們之間那默默認證的情誼，却也似被鬼吃了般地消泯開來，

『你還是在那個工廠作工嗎，』

『不，早是換了—這家是緊隣着那一家，』

王署員的眼，而說話而迴翔着于四的周身，于四似忽略了這些，

『我們眞是許久不在一起說過話呢—今天我們一道走一段路，我去查勤，藉便我們可以叙叙舊的啦，你還是住在永吉胡同那間房子嗎？你的第四個兒子，現在也許會跑路了呢，』

王署員這樣絮絮的往下說，于四冷靜着他的血流，兩隻眼只是深陷的注意着脚下的路，

太陽的朝光浸拂着每顆街樹，悽綠的葉梢，工廠轟鳴『着汽笛，工人們』忙碌的移動他們的脚步，懷着他們的力輪向工廠去，他們就如有一條什麼鞭，在後面抽打着前進，同時又似有無數的細繩鉤，鉤牢他們每根纖維，在向前牽引着，

子四也如速他的腳步，使得王署員全有些氣喘，

『…你是這樣忙嗎？嗳，老弟，你眞是太辛苦了，—你必須要作工嗎，你不可以聰明些，找一些賺錢不用力的事來幹幹嗎？』

冷語

沙子仰天浩嘆曰，『神龍見首不見尾，中國之愛國志士，抗日英雄，其猶龍乎』……（沙雷）

女人的心，教我們向何處去捉摸呢？宅既不在茫茫的蒼海邊，又不在綿綿的白雲端，說得較有把握點，宅是在迷漫的五里霧中，但直到今日，我們的科學家還沒有發明一種看霧透視鏡，

記住，你上石階樓梯，你必定要一步一步的走上去，但當你到達最高的一個階級後，你却有一下子跌到最低一級的可能，並且是那樣的含着危險性，

四庫全書專欄

選印四庫全書平議（二）

袁同禮　向達

玆事以承子之士、十人爲之一月可就，教育部職司文化領袖羣倫，處今日泄沓成風之世，尤應出之以謹嚴不苟之精神，爲世楷模，斷不可敷衍將事，草草以終也，

抉擇閣本，惟善是從，已如上述矣，次乎此者，是爲底本采用問題，案教育部抽印四庫全書，傳言僞三百種而其最後目錄，迄今未公諸世，（作者曾見一序目，選圖書館爲此曾有『景印四庫全書罕傳本擬目』之作，於五庫所採，凡二百六十種，計經二十四，史三十，子三十六，集一百七十，益以阮元進呈四庫未收之宛委別藏又四十種，都計凡三百種，已就擬目觀之北平圖書館同人之主張，爲『今玆景印，凡有舊本流傳，應豫庫本，』並舉劉敏中中庵集，庫本二十卷，今存元刻二十五卷，存明刻十卷，劉因四書集義精要，庫本二十八卷，缺後七卷，今存元刻全帙朱右白雲集，庫本五卷，今存七卷本諸書爲證，自屬　論，教育部及中央圖書館籌備處對於采用底本之意見若何，雖迄今無一字發表，但在學術上立場言之，似難以政治力量而推翻學術上之主張也，比年以來，古籍發現日增月益四庫館臣未見之孤本秘笈所主張之采用底本、國內外學人、無不贊同、蓋四庫書成、適値文網正密之際、每因忌諱、致多改動、如『夷』之改『彝』、『狄』之改『敵』、其小者也、又其時程朱之學正爲帝室所提倡、每有爲綱常計、而不惜强改古人之書者、友人徐森玉、曾以宋本樓攻媿集校庫本、則宋本改竄之甚、至滿朝庫本、胥成貞孀、荒謬至是、誠足駭笑儘量采用最古之本、而廢除庫本、在理論上雖至當不易在事實上或不無困難、所謂『版本沿究無窮』探訪尤覺時（看王部長　致蔡元培　袁同禮函）但文化事業、似不應因事實上之困難、而拋棄學術上之主張、何況所謂困難者尙非不可解決者乎、今即假定庫本原書、以機械方式、一一爲之景印、其中至少須附加兩步工作、一、現無傳本、如從永樂大典輯出之書應取文津文淵兩本磨較、必要時取文瀾原本作參考、如有異同、條記於後、爲校勘記二、現有舊本流傳、則以原本校庫原本、亦附校勘記於書後、其有庫本卷數不足舊本可補者取足本景印、附完書、而庫本謬妄、不致貽誤後人、（此雖近於調停兩可之間、然目前似尙無善法足以彌縫此種種缺憾也）、至於書目之選擇、自當集思廣益、博諸周詢、以求完善所不待言、玆不重贅、

要之、在今日而能著眼及於此類保存民族生命之文化根本事業、以爲國家留一分元氣、總屬難能可貴、無論如何、當設法予以翊贊、以期其能底於成、不致再蹈前人之失、至於枝葉方面之討論、只要主持其事者、能推赤心以待人、不作意外之企

哈郎淋濁丸

五淋白濁　一瓶斷根

淋病爲難治之病其痛苦實亦異常其害尤非自己一人且染及妻孥致貽子孫盲目之慘由是觀之淋濁之害誠爲可恐亦復可怖者也淋病乃因不潔之交媾經二三日後由尿道排泄濃汁排尿之際感覺疼痛再經時日疼痛益加遂起灼熱之感甚至排洩血尿又陽莖紅腫發熱痛苦難堪此時如不撤底治療則恐移入慢性症每遇氣候變化或因激烈之運動攝取酒類及其他刺戟物等忽感劇烈疼痛甚至終身不離之難病是以若疑有淋病之時從速服用特製哈郎淋濁丸至稍覺輕快或已陷慢性不感痛苦而洩膿汁時際服用哈郎淋濁丸外將哈郎治淋座藥挿入於尿道使其內外相應驅逐病菌則雖如何頑惡淋症必速治退可獲痊癒猶如暗夜得享光明之感哈郎淋濁丸係以現今世界醫學界誠最有效驗之高貴藥爲基礎配以我研究部多年苦心研究結果始克發見之特別有效藥而製成則其效驗之卓絕斷非他藥所能追隨患有淋症之諸君望君速賴哈郎良藥脫離其痛苦是幸

哈郎良藥主治效能

白濁　赤濁　小便不通　尿道腐爛
尿水混血　龜眼封閉　膿液淋漓
陽莖紅腫　膀胱發熱　膀胱受濕
尿意頻促　夜夢遺精　尿後出血

赤白兩帶等凡淋濁一切諸症均可其效驗之靈妙無比其右者矣

哈郎良藥價

特製哈郎淋濁丸　大瓶　四元五　中瓶　二元五　小瓶　一元二
普通哈郎淋濁丸　大瓶　二元　中瓶　一元二　小瓶　六角
哈郎治淋座藥　每盒　五角

（各處大藥房均有代售）

發售本舖　順和公司藥房　大連山縣通九十八番地

歡迎參觀

新京大馬路

慎昌公司

八月六日開幕

自辦電刻精製美術禮品

▲采辦宏富　▲搜羅新奇　▲定價克廉　▲莫失交臂

本公司專運全球上等新頴鐘表機器堅固走時準確開票保用信用堅實採辦水晶茶晶高等養目鏡片時式鏡架聘請最有經驗光學專家自備新式儀器驗目配鏡無論老光散光斜光分毫不爽發售無線電受音器話片話匣風琴梵亞鈴各種娛樂品專門精工代客修理鐘表風琴推陳出新首稱第一

▲最新發明電刻銀器

▲完全美術化　▲燦爛悅目　▲爲送禮佳品

聘請高尙技師監製色澤鮮明質料重厚經久不變題款刻字概不收費如銀盾銀盃花瓶花插屛條聯對寶鼎蓋鍾各色皆備爲交際家贈送唯一禮品爲愛美的鑒賞唯一妙品爲獎賞家唯一獎品

經濟

停頓中之幣制改革問題
將見本格的進展
富田局長 月末來滿折衝

在滿洲經濟界投以革命的大石之滿洲國幣制改革案、攜帶日大藏省側之意見而來京之青木大藏省滿兌監理課長、頁旬日中與滿洲國並軍特務部主腦部會見、開陳意見、關於確立根本方針、爲種種折衝、進行預備協商也、然目下滿洲國對於軍部並大藏當局之改革案之意見、有個個對立之形式、滿洲國側之意見、

一、金圓本位之採用、

一、由確立幣制並統一之見地、應廢止鮮銀並正金之在滿洲國之發行紙幣權實行收回鮮銀券並鈔票、

有以上強硬之實行意見、對此之軍部則有一俟舊紙幣收回完了後、通貨價格之絕對的安定、再進行移入金本位意見也、其間有相當懸隔之模樣、對此大藏當局之意見、

一、滿洲國主張之採用金圓本位、雖不爲絕對的反對然爲期待將來滿日華結成經濟同盟起見、繼續現行之銀本位亦可也、

二、向金圓本位之幣制改革、不但急激的與滿洲國經濟界以革命的影響而就中對於向金圓本位之即時改革、現在漲落無常之圓價動搖有招來移入今日已漸安定之滿洲國幣之結果之虞也、加之爲維持兩國通貨價格之繫結起見、不但日本政府之徹底的支援支持爲必要、而對於多額之滙兌平衡資金、亦爲必要也、現在腐心於圓滙兌對策之大藏省當局目下缺乏支持滿洲國幣制改革之餘力、

三、又鮮銀券並鈔票之收回問題、不僅一種在滿鮮銀並正金支店之死活問題、亦有放棄日本在滿洲之金融的權益之意味、延之對日本財界、將惹起一大波瀾之重大問題、故必須愼重研究調查也、

依以上等理由、對於向金圓本位之即時移行、有尙早之意見、目下三者之間、依然鼎立、有停頓之狀態也然對於該問題與以最後的斷定、頗値期待者、富田大藏省理財局長、於二十六日自東京出發、迄至月末當可來滿、如斯幣制改革問題、當見到本格的進展、頗値期待也、

拉賓線之開通
演成經濟的重要地位
大阪以東各府縣異常關心

（哈爾濱二十七日發國通）吉敦線已延長迄至羅津、而以此發端、日本北部之各縣以及大阪以東、名古屋、東京之各府縣、希望北鐵經濟界將來之發展、對於拉濱線（拉法哈爾濱之間二六一公里）之開通、持以異常之關心也拉賓線爲各運輸經路中之最捷經路、實現時間、運費、距離之縮少、當演成經濟的主要地位、故頗値注視也、其次比較各運輸經路時（基點哈爾濱）

拉賓線經由敦賀行 一六四四粁
北鐵南部線經由門司行 二〇一五粁
拉賓線經由舞鶴行 一六一二粁
吉、呼海、齊克、四洮、大連、經由門司行 二八八六粁
北鐵東部線每參崴經由、敦賀行 一七一〇粁
北鐵南部線安東、釜山經由門司行 二〇〇九粁

拉賓線經由日本北部各港舞鶴、敦賀之連絡、爲最捷徑路也、自輸出方面觀之、由拉賓線背後地方輸出之特產物總量爲三十六萬七千公噸、與也線之競爭可能估計、如爲十八萬二千公噸時、則合計爲五十四萬九千噸也、如合算自呼海線、松花江、北鐵西部線之集貨物估計四十六萬二千公噸時、則拉賓線之吞吐數實達百一萬一千公噸之巨額也、然羅津港之築港第一期完成在昭和十三年、故在完成以前、當有約半數之五十萬公噸之輸送焉、運費與呼海同率、朝鮮與敦圖線如同率計算時、則迄至各終端驛之大豆、豆油、豆餅之比較如次、

	海參崴經由	大連經由	羅津經由
大豆	三六、五二	三八、二	三三、五三
豆餅	二八、三三	三三、六一	三三、四七
豆油	四九、八〇	四九、八〇	三一、〇八

如斯、在運費上亦置於優越的地位也、因而北滿及日本北部絡合一大經濟路當達到完成之域、則將來之前途、誠洋洋不可限量也、

中國江西省 生產狀況
大受共匪打擊

江西省之各種生產物、因近年共匪之猖獗、受極大之打擊、茲據該省政府經濟會發表、目下生產狀態大體如左、

一、米穀、年產約六千數百萬擔、民國十七年移出省外者値一千七百萬元、至同二十年減至二百萬元、

四、茶、年產約五十萬擔、移出約三十二萬擔、至民國二十年僅有二十萬擔移出、去年及今年全無移出、

二、景德鎮之瓷器、在鼎盛時、共有五百餘座、十七年已減至一百數十座、而今年不過存留數十座而已、

三、煙葉、年產三十三萬擔、居全國之第二位、民國二十年僅有五萬二千擔移出、已降至第五位、

五、木林移出、僅及一千六百萬立方寸、

六、該省南部之鎢金鑛、埋藏量佔世界之百分之十六、再該省去年之紙煙移輸入額爲四百四十七萬海關兩、次於棉織物、

小麥會議已有頭緒
規定國內小麥每擔十二磅 各國代表準備簽訂條約

【倫敦英亞社電】小麥會議之今日會設席上、討論規定小麥國際公價問題、經議判結果、規定每擔十二金磅、與大利亞、加拿大、阿根廷、美國均同意部分的縮減一九三三至三四年及一九三四至三五年輸出量、除蘇聯及多惱河沿岸各國外、其他小麥輸出國、均同意減少出品百分之十五、到會各國代表、均表示準備從速簽訂預定條約云、

七月份之關東州貿易
入超六百二十一萬圓
輸出二千五十四萬四千圓 比較去年 輸出激增三成六分 輸入激增五成三分

關東廳發表、昭和八年七月中依海路之關東州貿易、輸出爲二千五十四萬四千六百四十五圓、輸入爲二千六百七十六萬一千九百九十三圓、輸出入合計爲四千七百三十六萬六千六百三十八圓輸入超過爲六百二十一萬七千三百四十八圓也、而以此與去年同月比較之時、在輸出有五百四十四千六百五十一圓（三成六分）之激增、在輸入有九百二十九萬八千六百七十一圓（五成三分）之激增也、再由本年一月以降之累計額觀之、輸出爲二億八百十九萬二百二十七圓、與去年同期比較有三千六百六十九萬六千九百五十六圓一成八分之增加、又輸入爲二億四百十四萬六千七百五十五圓、與去年同期比較、則有一億七百二十三萬六千六百四十圓（十一或一分）之激增也、其品別如左、（單位千圓）

△輸出

	七月中	一月以降累計
大豆	九、九六二	九二、八四二
小豆	三三六	三、八二五
高粱	一三六	一、五〇六
玉蜀黍	一三	二五〇
落花生	八二九	五、五九〇
蘇子	四八	二、一四九
小麻子	一八四	一、一三五
製鹽	二〇三	一、二三一
煙草	三	五九四
綿織絲	六四〇	四、二七七
野蠶絲	—	一〇四
毛皮毛絲	四三二	一、三三四
鐵及鋼鐵	四六一	五、八二八
皮革	五四七	二、二八二
豆油	九四八	一〇、六五八
洋灰	六	三五七
石炭	一、五二九	一六、〇四八
豆餅	一、五四二	三三、三七八
其他	二、八一七	二五、〇九二
總計	二〇、五四四	二〇八、一九〇
去年同月	一五、〇九九	一七六、四九三

△輸入

	七月中	一月以降累計
米	一四四	一、〇九二
面粉	一、三一九	二七、七八二
砂糖	八九一	四、四四三
煙草	六二四	八、六四九
棉花	七八一	六、二〇七
綿絲	一、四二五	六、四一四
綿織物	二、六〇一	二八、二八〇
毛織物	二二九	三、二八七
麻袋	四六一	五、三三九
絹織物	六〇二	三、七一五
綿毛交織物	四六	三七九
化粧品	一三九	一、六八三
車輛及部分品	一、六九〇	八、二九八
發動機、電機及作業機械	七〇九	三、八二七
鐵及鋼鐵	一、一八二	四、六九七
皮革	二五三	一、四八九
紙	五一四	四、〇二三
油脂（除豆油）	二六七	六、八一八
藥材及藥品	一、〇九二	六、五五二
建築材料、金屬製品	三、三〇五	一四、六二五
石油	一九	二、五六六
其他	八、四二一	五五、〇一三
總計	二六、七二一	二〇四、一四六
去年同月	一七、四六三	九六、九一六

哈爾濱中銀分行 添辦抵押借款
以動產及不動產作抵押品 照買價成本折合月息八厘

滿洲國中央銀行、哈爾濱分行、現爲活動市面金融、便利商號借款起見、乃新添辦一種以動產及不動產抵押借款事宜、其法、凡商民人等如有需要款項時、可以不動產類之房屋地照等物品、向該行作抵押品、借款之數額可照買價得十分之七、若以動產類之貨物等品作抵押者可照成本得十分之五、此項借款、定爲月息八厘、已由濱江商會、接洽妥協、分別函達告同業公會、轉知各商號、一體知照、略謂、中央銀行、刻新添辦以動產不動產、抵押借款事宜、如有需要、可照左記手續、到該行營業部接洽、（一）不動產類房產地照抵押、照買價抵十分之七、（二）動產類、以貨物抵押、照成本抵十分之五（三）利息、月息八厘、達保險倉庫等費、約共須九厘云

實部爲增收棉花計
錦州試驗場 歸中央直轄

本年之棉花收穫豫想額四千萬斤、有達例年二倍之希望、而滿洲國實業部爲對如斯逐年增產之棉花、積極的保護、迅速改良種子、努力謀滿洲國棉花之自給自足起見、使錦州之農業試驗場、歸中央之直轄、再來年在洮南亦設立中央直屬之農事試驗場、以資開發農業云、

經濟會議休會後之
世界經濟情勢【五】
英法二大主流對立 膨脹政策世界飛舞

美國膨脹政策之運命

▽…然吾人對於美國膨脹政策之運命、亦不能不加以檢討、換言之、即不能不再度考察美國膨脹政策、果否能無秩序的、無規律的發展乎

▽…關於此點、吾人以爲有三種障碍、橫陳於美國膨脹政策進行曲之前、此三種障碍如依次列舉、可如下述、

（一）信用安定與膨脹政策之效果、膨脹政策實行之目的、美國人總統聲明書中、已明言在提高物價、唯以膨脹政策實現物價之繼續的提高、且使提高實現之物價、不至再跌、則信用安定、即爲必要條件、蓋信用不安定則增發之資金、雖通過流轉於經濟界、亦不能使物價提高至所期之程度、換言之、即物價之上騰、不能與信用增發成正比例、且資金之流轉、因信用本身不安、自不能週轉圓滑也、目下美國信用之不安、最抵限度、尙未完全消滅、一般金融界、亦尙各有戒心、未敢放手、至最近美國物價、其所以若着上騰、主要原因並非基要於需、而實導源於投機、故此點影響於美國膨脹、政策前途者、實鉅且大也、

（二）膨脹政策與振興貿易膨脹政策實行後、物價果能提高、因爲有利之一方面、但物價高前對外匯兌不能反比的低落、則欲望輸出貿易之振興、蓋亦戛戛乎難矣、吾人今縱承認美元跌落、與日並進、已是造美國商品對外輸出之堅强基礎、但輸出市場所屬國家、均有加高關稅、增徵傾銷稅等武器、以爲防禦、故美國商品之對外輸出、亦未必能與理想一致、蓋有未能也、管考世界經濟會議開會當時、美國國盛唱低減關稅、撤除國際通商障礙之說、蓋即係爲自已打算之伏線也、

（三）美國膨脹政策與世界經濟、美國大規模的膨脹政策之實行、一方雖係恐慌昂進所生不可避之結果、一方亦係美國欲以膨脹政策克服恐慌之觀念的表現、然則此種觀念的積極意念、孤立的果可達目的乎、依著者觀之蓋有未能也、管考世界經濟會議開會期中、美國代表屢列強各國與美國採膨脹政策之共同行動、按此種企圖、蓋即所以表示美國業經認識各國共同行動、蠶策蓽利、非有待於

日本郵船出帆
○開往漢堡倫敦羅特丹 ※敦賀丸 九月十六日
○開往利物浦 ※利恩丸 九月八日

近海郵船航行表
○開往長崎、橫濱行 淡路丸 十月二日
○開往橫濱 宮浦丸 九月十一日
○開往天津 淡路丸 九月六日
○開往牛莊 竹島丸 九月九日
○開往基隆高雄 岩手丸 八月 日 ※第二養老丸 八月卅一日

朝鮮郵船航行表
○開往青島仁川 會寧丸 八月卅一日
○開往朝鮮博多長崎鹿兒島 三角丸 八月卅一日 錦江丸 八月卅一日
前記輪船出口時日因天候關係或有更變
朝鮮鐵路各站以及本行輪船經過各口可裝與滿鐵連絡之貨物
※有上記記號者純係貨船並不售客票
可發行前項連絡提單代賣海圖及航海路誌
朝鮮郵船株式會社大連代理店 近海郵船株式會社大連代理店 大連市山縣通一八一 日本郵船會社大連出張所 電話七八〇六 七三九 六七二 一二番
專屬貨物代辦處 丸二商會 電話四二四六番 五八八六番
船票代賣處 各地之本日國際觀光局

阿波共同汽船航行表
○開往芝罘威海衛仁川 第卅六共同丸 八月廿七日 下午七時
○開往芝罘威海衛青島 第十六共同丸 八月三十日 下午七時
○開往天津、塘沽 長山丸 九月四日
○開往仁川鎭南浦 長山丸 八月廿九日
○開往芝罘 第十八共同丸 八月廿五日
○開往營口 路會社代辦山東鐵路及朝日鐵本辦理各種運動一切事務
阿波共同汽船會社 大連市山縣通電話五〇〇一 六八〇九

大阪商船航行表
△開往門司神戶大阪 上午十時開 ※此船有二等三等倉
×他克瑪丸 八月三十日
香港丸 八月卅一日
烏蘇里丸 九月二日
貝格爾丸 九月四日
×夏德露丸 九月五日
亞米利加丸 九月六日
烏拉爾丸 九月七日
哈爾濱丸 九月九日
△開往天津（到塘沽止） 日東丸 八月廿九日
△開往上海福州基隆高雄 下午三時開 長沙丸 九月三日
△船票發售處 滿鐵沿線各站及各埠日本國際觀光局
車船連運票（往復票火車二成輪船減一成通用期限兩個月）大連門司神戶間輪船票（買往復票返程票價可減二成通用期限參個月）發售
△專屬貨物代辦處 各地國際運輸會社
大阪商船株式會社 大連支店（電話四一三七、二三二七） 奉天出張所（電話二〇八九） 新京出張所（電話三一六）

大連汽船定期航路
○開往青島上海 上午十一時 青島丸 八月廿九日 奉天丸 九月三日
○開往天津（塘沽止） 長平丸 八月廿六日 天津丸 八月卅一日
○開往安東 天潮丸 八月廿七日
○開往龍口 龍平丸 八月卅一日
○開往長崎基隆高雄 山西丸 八月廿七日 山東丸 九月五日
○開往新潟伏木敦賀（載客） 河北丸 九月五日後四
○開往長崎三角鹿兒島 ○開往芝罘威海衛基隆天津
○開往大阪神戶門司 龍鳳丸 八月二十五日
大連汽船會社 大連市山縣通 電話七一三一番
日本國際觀光局 中國旅行社

中國銀行
全國首創穩固之國際匯兌商業銀行
資本 銀元二千五百萬元
資產 銀元八萬五千萬元

營業要目

存款	定期存款 穩固存款 隨時抵借	（利息優厚）
	往來存款 領用支票 收付便利	（手續迅速）
	特種存款 憑摺收付 儲蓄性質	（積少成多）
	中外貨幣均可存款	
匯款	種類 電滙票滙信滙應有盡有	（手續簡便）
	國內 分支行遍設各埠全國通滙	（滙水低廉）
	國外 世界各國均可通滙	（行市克己）
押款	進口出口國外開信用證均可辦理	（助長貿易）
代收款項	本埠外埠國內國外概行承辦	（便利工商）
兌換	中外貨幣日有行市價值克己	（信息靈通）
放款	抵押放款貼現放款	（利息低廉）
通信代理	通信辦事並代顧客辦理國外通信	（扶助工商）
賣買證券	顧客委託承辦買賣	（服務社會）

南北滿分支行 哈爾濱 長春 吉林
黑龍江 綏化 呼蘭 黑河 呼蘭
瀋陽 大連 安東 營口 開原
電報掛號六八九二

如果君能自見肚子的裡情形

則所見如何抑清潔健康之食道乎或堆積汚料之腸管乎如果後者是其情形君又奚望平安快樂因食道淤積續續不除當然影響健康而發生種種之反應如食滯氣脹飯後飽悶胃呆肝旺膽汁不調皆因消化器官累受此汚積之反應也而且體內積汚還能吸收入血而起神倦頭痛目眩易患感冒等症倘若汚質沉澱皮下遂發疹瘰膿疱各皮疵矣是故欲保康樂須服清導丸以免便秘此丸純用植物製成潤腸作用最近天然實爲維持內腑潔淨之盡美盡善之平肝導滯品只須吞服一兩劑便覺愉快多多矣
各藥房均有出售或向上海江西路四五一號韋廉士醫生藥局購備每瓶七角 六瓶大洋三元五角 郵費不取

韋廉士紅色補丸 TRADE MARK PINKETTES

市瀨工務所
承修自來水及地溝請示知
新京曙町三丁目二十番地
電話三二五二番
滿鐵地方事務所 水道係

痔瘡聖藥
內痔外痔便血脫肛痔核痔瘻結瘤生管肛門腫痛奇癢以及男女痔漏咸奏立桿見影其功神乎其神之効
滿洲經理 奉天小西關新大藥房 新京北門外五洲大藥房

化毒靈
各埠藥房皆出售

本報聲明
本報新京廣告員姜潤波另有他就於即日起辭職嗣後姜潤波無論何事本報不負責任特此聲明

特長純粹牛乳
●容易消化之牛乳
●不易腐敗之牛乳
●不下痢不便秘不吐瀉之牛乳
●幼兒病人適宜之牛乳
●特別完全衛生設備之牛乳
設置最新式自動各種機器
可稱滿洲第一牧場
牛乳霸王 純粹牛乳 一瓶 拾錢
三宅牧場
新京鐵路北飛行場南隣電話二〇八八番

特別廉價
東洋磁器株式會社（衛生磁器）特約販賣店
東西洋大小便器 洗臉器 洗手器 磁
附屬各種五金類
磁磚瓦匠用各種材料
東西洋盤子 咖啡茶碗
儲藏豊富 隨便購買 備極歡迎
平手商店
三笠町四丁目十八
電話四七九八
磁磚

詳細診斷誠心治療
內。痔疾科。性病。小兒科。
鴉片 嗎啡 海洛英 專戒療法
松本醫院
隨意入院 隨時前往診治
場所 日本橋郵便局前
電話三七五六番

美術的肖像
Photgraph Studio
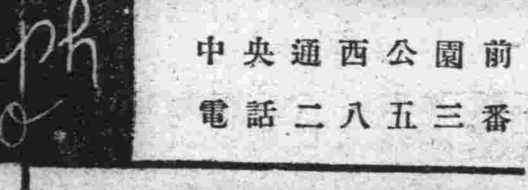
前園公西通央中
電話二八五三番
山本寫眞館

東亞共和軍 攻擊沽源吉·方軍 二十二日佔領之

湯玉麟軍亦開始前進 熱河內雜軍均排除境外 目下餘孽可告完全肅清

東亞共和軍第二軍之索景清軍、攻擊在沽源之吉鴻昌及方振武軍約五千、激戰一晝夜之後、於本月二十二日業經占領之矣、在此一戰、共和軍鹵獲小槍百隻、馬六十四、吉鴻昌及方振武之損害戰死旅長一名、及將校以下六十餘名、又東亞共和軍、第二軍之湯玉麟軍、亦於二十五日由太閣鎮出發、向沽源開始前進矣、因此對於近來在熱河省內尚保餘喘之雜色軍、將其全部均排除於熱河省境域外、則目下之省內已完全可告肅清矣、

『七夕』新京梨園 演天河配 觀衆太多不能容 車馬擁擠不能行

八月廿六日爲陰歷之七月七日、各大小商號、均輪流放假半日、故於是晚市內游人有如年節、梨園界照例演唱天河配、即所謂牛郎會織女之一劇也、本京新京、燕春兩園、亦照例大唱特唱、爲賺錢之好機會者觀衆亦特別踴躍、故該兩園、於五時許票即售罄樓上樓下、均爲之滿、幾無立錐之地、而一般來遲者、閉門徘徊於園首、仲頭探望、大有人在、以是東三、西四兩馬路、道上秩序擾亂異常、聞燕春茶園於是晚所收票價、達十六萬餘吊合洋三百餘元、新京則有七百餘之譜、是可謂新京梨界之新記錄也、

又是日晚、市內行人倍加往昔、互相擁擠、人聲嘈雜、車輛往來、續續不絕、晚七時餘、由六馬路口至五馬路以南、有數十輛相踵接、約十分許、始順次行動、查其原因、係道旁停放空車太多所致云、

廿六日七夕之晚、有某學徒帶洋十元、由錢舖換官帖二元、放於兜內、行至新京市場平康里、双樂堂門前、竟被小偷兒竊去、該學徒亦無法、連呼倒霉、又在人聲嘈雜中、有平康里三盛堂某妓女、與嫖客大起口角、幾至動武、妓女大呼警察、欲赴分所、經魯仲連出而調停、一場風波、始告平息云、

富士町當商 二人强盜案

二十八日午前三時頃、市內富士町、四丁目四番地、當商李秀傑方、發生持短刀之二名强盜、先將電話線切斷、商人皆在睡臥中、該匪即將商人十四名縛妥、奪去戒指六個、價格百五十元、金鐲一個、現金百五十元、合計約四百元、正擬逃走中、商人中有自將繩解者、遂共持棍棒毆打、而匪竟逃竄矣、新京警署急查中、

法兵討伐 摩洛哥土民 行軍極爲困難

(巴黎英亞社電)法兵於七月初在摩洛哥所開始征討不關之土人、受到土人方面之頑强抵抗、法兵在馬拉席涉進行長期戰鬪之後、始能向東進展十二公里、另一部軍隊佔領達造斯、亞西夫、梅魯爾高地、据巴黎廻光報載、此役結果、有二千家人被繳械、完全隷屬於法兵管理之下、但土人之主力、已退入深山、哀特哈其社之隊伍、人槍約五千、則集中於傑貝爾巴杜附近、又土人對馬爾克約斯與米克納斯之法兵、轉取攻勢、据哈瓦斯消息、後被法兵擊退、斃人十三名、其中並有指揮外國兵之大佐及總司令部之大尉、又殖民地日報云目下法兵採取大規模之討伐、目的在最後肅清、尚未順從、法人之安特伊期族等土民、報載討伐軍事係在非常困難情形之下進行、因作戰地方、多係山地、行軍甚難、且夏末即降雪、軍事行動殆無可能云

北洋漁業不振 日俄間設置 共同委員會歟

(東京二十八日發國通)最近北洋漁業、日俄兩國均呈不良成績、而俄領水產組合、以此爲因兩國者之競爭之濫擭之結果、故有組織共同委員會之意見、然依組合長樺山氏之奔走、已得農林當局關係業者之贊成、因北鐵交涉來日中、之加滋洛夫斯基氏亦露贊成之意、故近日當由樺山氏、對此之設置同加滋洛夫斯基氏、爲非公式的提議云、

吉林省教育廳 創立兒童團 最後改組青年團

吉林省教育廳此次爲創設兒童團、追加年額二千元之豫算、已向文教部呈請中、而近來已承認年額一千元之補助金、故目下豫定舉行結成式也、再該兒童團、最初以該省實驗小學兒童百名組織之、嗣後將該團擴大改組爲青年團、現在正製作該團團員之制服中云、

司法部制定 司法服制

司法部、對於司法警官、庭丁、承發吏、及看守所等、暫定制服、業經決定、現品即將發送、現該部規定襟章袖章、文字式樣、計襟章顏色所法警爲黃色、庭丁爲黑色、袖章各司法警官(候補看守所長在內、)爲五分金線一條、各吏目『主任看守在內』爲一分五厘金線一條襟文字爲十八方公釐、令最高各省區、及新京地方法院檢察廳等、遵照製作、以便分配應用云云、

甘地再求見 印度副皇

(孟買英亞社電)甘地致函印度副皇、要求接見討論印度和睦問題云、

首都治安情況 首都警察廳司法科長 范國珍放送詞

首都警察廳於去歲成立瞬將一年、所有管境治安情形、屢經放送、當爲各界所稔知、今天鄙人復就本廳職權所司將轄界治安情況、爲簡單之報告、本廳管境係分市內及地方兩部分、曾在上次放送說過、今年五月間全國警務會議、當時主要問題、即注重高粱繁茂期之地方治安、本廳按照議決事項、督勵部屬、次第施行、又

＝根據＝治安維持會方針、由友邦軍警憲、協力指導援助、以期確立標本兼治辦法組織治安工作隊、派往鄉區實施調查工作、並由滿洲國軍隊及游動警察隊、分區駐防小雙堡、小合隆、萬寶山等處鎮壓搜剿、愈見聯絡綿密、地方胡匪、雖不免時有發見三五人、或一二十人小帮、均經隨時捕緝殲滅、如最近本月二十日本廳保安警察隊巡官歐永久出動萬寶山地區擊斃

＝賊匪＝七名、奪回人票四名、而歐巡官竟以激戰陣亡、然此役斬獲甚多、予以莫大痛創、餘匪潰散、難再蔓延、治安狀況、已日趨於穩固地位、至於本京市內、雖發生搶案數起、然有兩次均經當場拿獲、尤足以寒匪膽、似此警網密佈、斷難任其跳梁總之本廳對於防緝兩方、努力進行遏止、匪團之發生、迨既發之後、則爲迅速有效之緝捕、期達保持安寧之目的、大同二年本廳

＝預算＝關於緝匪賞金、已有相當之準備、每遇官警破獲盜案、或人民告發通訊、因而拿獲著有功績者、立予獎賞用資鼓勵、實與首都治安有莫大之裨益也、現本廳管境治安情狀、日見良好、謹藉放送機會、撮要報告、想亦諸君所願聞焉、

日承認我國一週紀念 各部署在國務院會議 情報處提出議案 重要分爲六項

日本承認我滿洲國轉瞬已將一年、今各機關等爲舉行日本承認滿洲國一週年紀念會、於廿八日下午三時、在國務院情報處、協議一切、其主要出席者、總務廳秘書處、協合會、民政部總務司、警務司、文教部、新京特別市公署、外交部、情報處等等機關、情報處擬定之草案要綱提出於是日之議席上、其重要者如下、

一、日本政府、及人民之承認後、滿洲國方面、對日表示謝意、

二、日本承認以來、已一年矣、將政治經濟、外交、及其他重要事項等等狀況、印刷傳單、宣傳書籍、及照片等贈與各方、

三、利用新聞雜誌、以喚起國家建設之大精神、

四、使各機關團體及一般人民藉此紀念式典、對國家觀念徹底、

五、準備舉行承認紀念式典、並國內主要部市、亦同樣一齊舉行之、

六、擬於是日請滿洲國各要人、講演、放送、演奏音樂、

卜言幸中獲稱神算

談相占卜乃我國迷信之風、邇來新京人口增加、營此業者、亦漸增多、即在新舊兩市場內、卦棚卦攤、共約二十家、其在各旅館懸牌應卜者、亦有之、據聞有第四旅軍醫官王植三曾被上峰撤職王心中不快、一日過頭道溝醉仙飯店時、見掛有賣卜道遙子招掛、遂往占課、該卜者謂事雖停職、不日尚可復職、靜候三日即可、逾三日後、果奉令復職、故該旅人稱之爲神算、亦趣聞也

巴瓦爾共黨領袖 因潛逃被槍決

(柏林英亞社電)據報載、斯敦次係巴瓦爾共產黨之領袖、於企圖逃出拘留營時被槍斃云、

法領兩島暴動 民衆不滿徵稅

(巴黎二十六日發國通)紐芬蘭南岸附近有法領聖丕里、密圭倫兩島、住民因不滿意官府徵收地方稅、掀起大暴動、突破警備隊之防禦線、闖入刑務所奪出四名囚人、法當局得急報即着巡洋艦東得爾加斯道號、忽往鎮壓、

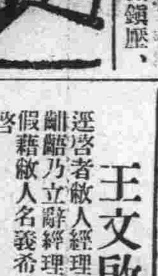

八月廿九日(火曜)放送目錄 新京放送局

奉天午後四、〇〇 唱片 行市
新京午後四、三〇 商業通信社 演藝
新京午後五、〇〇 時事解說
新京午後五、三〇 新聞(滿洲語)
東京午後六、〇〇 新聞 東京中央放送局編輯
新京午後六、二〇 語學講座(滿洲語)講師高宮盛逸
新京午後六、四〇 同(日本語)同 植松金枝
新京午後七、〇〇 新聞(英語)
新京午後七、一〇 新聞(俄語)
新京午後七、二〇 新聞(朝鮮語)
新京午後七、三〇 氣象豫報 放送局編輯 及目錄豫告

軍政部 研究傳書鳩伊達氏 最高顧問多田少將斡旋 決意就職我國 預定九月十日來滿

(東京廿七日發國通)舊仙臺藩主伊達與宗伯令弟宗武氏、在學習肄業時以來、對傳信鴿子、抱持趣味、畢業後、即入陸軍軍用鳩調查會繼續研究、茲因軍政部最高顧問多田少將斡旋、決意就職滿洲國預定九月十日頃赴滿云、

電報電話會社 三十一日開會 一日開始營業

創立滿洲電報電話株式會社一事、屢誌前報、八月三十一日、在新京商學校開催創立大會、自九月一日起、開始營業、其結果在京本局及各出張所事務移歸該會社管理、分別設置新京市中央電報局、新京中央電話局、新京三笠町電報局、但暫時各局、均在從前局舍辦公、又向來電報費電話費、以郵票繳納、以後均以現錢繳納、再日文電報同樣、會社擬整頓局內陣容、較從前更期爲業務本位、十分發揮各通信機能、向達成使命邁進、故一般民衆所受便宜諒不淺鮮

故坂田追悼會 在本願寺舉行

二十九日値故關東軍第四課長、坂田大佐薨世第四十九日、第四課及在京日本新聞記者協會、共同主催、定於同日午後五時、在東本願寺舉行追悼會、

△天象

八月廿八日 氣溫 最高三〇度六分 最低一七度一分

八月廿九日 天氣預報 南西風 晴

財政部種種計畫 專賣公署官制 麻醉藥專賣制 設煙膏製造所定零賣價目 現正計籌備今年即將實施

滿洲國財政部、爲確立專賣制度、決定改訂專賣公署官制、爲獨立局、充實內容、注重阿片專賣並行、施行嗎啡、高根因海洛英等麻醉藥專賣制而謀舉得專賣收益中爲其根幹之阿片專賣實績、目下在調查籌備中、與附屬地施行阿片專賣同時、當在今年內實現、在專賣公署爲謀公賣阿片品質之改良、及統一價格擬在奉天設立煙膏製造所、試驗品質並制定零賣協定價目現正在籌備中、

日本旱魃爲災 水田被害 二十三萬町

(東京廿七日發國通)關於以千葉、茨城爲中心之關東一帶地方、及亘二十數縣之旱魃被害、由農林省調査中、其被害出意料之外、水田被害面積二十三萬町(一町約九九公畝)較諸大正十三年被害面積、十三萬町步更大

乘客竊雨布

廿六日晚九時許、有乘客一人、乘馬車、由頭道溝平康里、去清眞寺、道路既遠、沿途電燈又不多、該竊客乘車夫不備之際、將車棚雨布輕輕移下、疊如布捲、下車時、遂付車資四十吊急去、及馬車夫移時發現、雨布被竊、已無及矣、價値四元云

同江縣城被匪襲破 龐縣長被匪拉去

(哈爾濱廿七日發國通)據本地某處接電松花江最下游同江縣城廿四晨突然匪團來襲、破壞縣公署、龐縣長似被匪拉去

龍江警備軍俸給規則數目(上)

(龍江發國通)龍江省警備軍之一切給與規則及數目如左、

第一章 總則

第一條、凡龍江省警備軍之一切給與、暫依本規程行之、

第二條、本規程所稱之長官即警備司令官、所稱之部隊長、即警備司令部直轄部隊、及旅團營連長之謂

第三條、任官、免官、罷備解備等、其給與之始期及終期、皆以發令日期爲標準、

第四條、本規程如無明文規定者、視其輕重由其長官定之、

第二章 金錢

第五條、薪俸津貼加俸之額數、宜依第一第二表、

第六條、因剿討胡匪、或因其他、而須施行獎備事項時、由其長官詮議而賞與之其額數則酌酌決算、

第七條、關於公務旅行者、發給旅費、其額數依照第三表、

第八條、薪俸津貼餉給等個人給與之發放日期、統定於每月之二十五日、

第三章 糧食

第九條、糧食、上士以下有官發給養、准尉以上爲自辦、但粮食自辦者、如遇剿討賊匪等、與部隊共同行動時、亦有官發給養、

第十條、糧食之給與代金、其額數照現在人員、每月一人爲四元(第四表)

第四章 被服

第十一條、上士以下之士兵按照節氣、發給所需之被服、或貸與之、

第十二條、上士以下士兵、所發給之被服定數、依照第五表

第五章 馬匹

第十三條、馬糧依照現在馬數、每匹每月合發代金六元、但其部隊長、如將此現品草料而發給飼養時、馬糧代金、全數總括購買亦所准許(第四表)

第十四條、掌韁費、每月每四、發給其部隊長代金[illegible]圓、

第六章 陣營具消耗品其他

第十五條、各部隊之陣營具初度備付以現品、爾後則續保之以辦公費、

第十六條、各部隊之文具事務用消耗品、及通信光熱費等、統由辦公費內支出辦理之、

第十七條、各部隊之辦公費依照第六表、其柴炭費依照第七表、

第十八條、各部隊之兵器保管費、依照第八表、

第十九表、上士以下因公之醫藥官發如必要或發給現品、

第二十條、醫馬藥及醫藥材料費、依照第九表、間則

本規程、係參酌黑龍江省軍從來之給與、並軍費預算等而應乎現況、以暫示大綱之規定、爾後更擬將本規程逐次改政、以圖給與之向上、

滿洲國航空會社 事務所及飛機庫落成

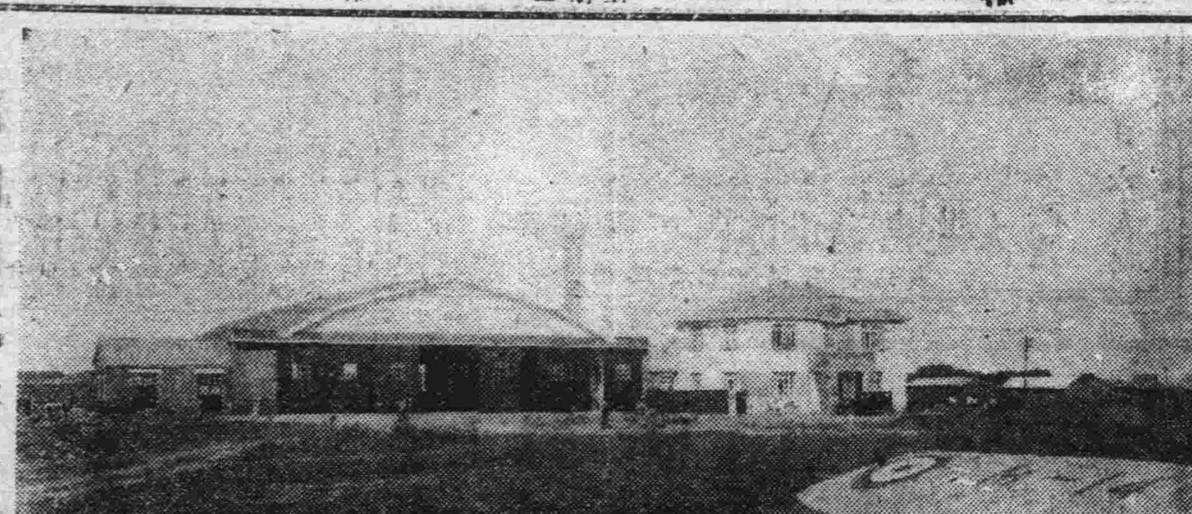

滿洲航空會社之事務所及飛機庫、二十八日行落成式、其飛機庫工費爲六萬元、共有飛機十臺、是以容之而有餘、可謂偉大矣、(寫眞)爲事務所、及飛機庫、

五金雜貨發行

金盃牌打球牌洋麵。義字。春字。通字白糖。金豬牌金華牌洋針。太陽牌各種膠皮鞋。烏牌鳳烏牌跳舞久字大信字特等報紙。鳳鳥牌烏皂牌化粧品。亞細亞各種汽油煤油。各種毛貨綿貨絹貨。其他各種雜貨俱全。

株式會社 大信洋行 新京支店雜貨部

日本橋通七八 電話二五二二番

王文啟緊要聲明

逕啓者敝人經理義豐旅館原乃擬作股東無奈齟齬乃立辭經理責任嗣後對於義豐旅館有何事故抑或假藉敝人名義希望知我者原諒敝人決不能再行負責此啓

出兌聲明

新京頭道溝三十一區曙町福興東出兌於德興福以前賬目擔保速來對證而後概無敝號關係登報聲明

敝號 德興福

滿洲國通信社啓

本社夙擬發行滿文通信厥後着着進行目下諸準備已竣茲已於二月一日開始發刊本社得滿洲國政府特許創立於昨歲十二月係爲滿洲國內唯一國際通信社也本社與世界各大通信社皆有特約能以最迅速的正確報道世界消息尤其據本社成立之宗旨更能迅確報載國家之行政及其施政等記事同時雖如全國各地巷間時聞亦細大不捐爲貢獻當局建設安業樂土之宏業之同時更務願與全滿洲國國民以明顯的滿洲國發展之認識故極望海內諸士贊襄本社成立之宗旨不時賜教以匡不逮是所至禱

滿洲國通社

哈爾濱工業大學校招生廣告

本校電機科機械系電氣系及建築科市政系交通系招考新生凡高中畢業願研究工業者男女均行收錄投考各生除檢視身體外並加試俄文報名日期自八月十五日起至九月廿三日止檢視身體定於九月廿五日早十時開學期爲十月二日詳章來校領取校址南崗公司街二十三號

◉招募◉ 電氣工徒

年齡十五歲以上二十歲以下

新京富士町二丁目一四番地

京津電氣公司新京支店 電話二三三五番

不孝男鑑修等罪弗自殞禍延顯妣丁母于太夫人痛於大同二年七月二十五日即夏曆六月初四日酉時壽終省寓內寢距生於清咸豐四年六月二十八日未時享壽八十歲不孝鑑修等隨侍疾旋省侍奉在側親視含殮即日遵禮成服奉嚴命諏吉發引暫厝珠林寺另擇吉期扶柩旋里新塋安葬叨在

戚世友寅 誼哀此登報訃

聞

謹擇於國歷 夏歷

國歷	夏歷	
七月廿七日	六月初六日	接三唪經
七月卅一日	六月初十日	首七家奠唪經
八月十四日	六月廿四日	三七家奠唪經
八月廿八日	七月初八日	五七家奠唪經
八月廿九日	七月初九日	開弔唪經
八月三十日	七月初十日	發引
十一月初九日	九月廿二日	安葬

哀子 鑑修 繼中 泣血稽顙

恕不另訃

喪居奉天省城大南關榛子董胡同本寓

小廣告

租房
現在有人擬租大房一所須地方衝要在五六十間以上有合式者請函知本報營業部可也

賣書
吳子芬先生著作文範本一部都百餘篇抉論說之秘擇國學之奧可爲作文之寶筏學生之津梁茲欲公諸同好原本定價國幣六角今擬減收半價每冊售國幣三角存書無多購者從速外埠函購國幣四角郵費在內
本報營業部啓

大募集　大衆教育　貸費生
滿洲國人科　日本人科
指定
株式會社大連自動車
大連自動車運轉手養成所
大連市山縣通二二番地

介紹新書
最近出版的「新京」一書內容材料豐富並附插圖十餘幅凡滿洲國、交通、商工業、娛樂場……無一不備此書裝璜精美誠賞心悅目消遣良品定價國幣五角外埠郵票亦可代欵
新京文業官紙局代售
新京民政部閻毅先亦妥

房屋廉價出售
茲有新建住戶用瓦房三十五間上帶永租地皮二畝坐落在奉天工業區八家子楊家牛店西隔壁共分五進建築異常堅固特別大減價出售如有買者請至大同報奉天商埠或工業區分社接洽爲盼

教授家庭日語
現有日本大學畢業者願擔任家庭日語教授如願學者請到本報營業部接洽可也

本報聲明
本報新京廣告員張國慶另有他就辭職由即日起張國慶在外任何行動本報不負任責特此聲明
本報營業部啓

奉天總分社啓事
本報現爲靈通消息推廣銷路起見茲派王綺華爲皇姑屯分社長又派齊華峰爲奉天北市場分社長該各地方如有訂閱本報及刊登廣告者請至該處接洽可也

强健强精力

補爾多壽

蛋白化學的精體鐵「普羅他爾賓」製劑

「補爾多壽」主成分的「普羅他爾賓」者乃是體力根源的蛋白消化第二階梯之生成物、己成營養價值絲毫未變的適度之消化體之故、所以無論怎樣消化力薄弱之人亦能够迅速吸收完全同化之而即時發揮其營養强壯之作用、又加以與供給血液的有機鐵鞏固的結合之而生成鐵「普羅他爾賓」、而與肝臟內重要成分的鐵蛋白體是同一組成的品、所以用少量、即能奏偉大之効果以補血營養强壯增進劑、而放燦然光彩的名貴補藥也。

補爾多壽拾瓦的營養價值等與

鷄蛋	二十個
卵黃	三十個
牡牛肉	五百瓦
牛乳	三立
鰻肉	八百瓦

全國各地大藥房均代售

總發行所
株式會社藤澤友吉商店化學製藥廠
支店　大連市山縣通り七番地
總經理　日本賣藥會社大連支店

純良無鉛

双美人牌面粉

優雅宜人
朗潤可愛
用此香粉從事化粧誠爲女性美之至寶也

各種名劇佳曲大宗到貨倘蒙賜顧不勝歡迎

YAMAHA YOKO RCA

勝利唱片

勝利唱片日新月異家庭常用商家利用愛用勝利
大有改良令人讚美琴瑟悅情必能繁盛竟得勝利

Victor HIS MASTER'S VOICE

勝利唱機　勝利唱片　無綫電機
山葉鋼琴　山葉風琴　山葉口琴

滿洲總經理處
株式會社山葉洋行謹啓
大連市信濃町五六
奉天分行　奉天浪速通三六
新京分行　新京大和通